申報

第二萬四千五百三十號
發行人 陳景韓
今日本報貳張半
每份售國幣壹百貳拾元（外埠另加郵費）
地址上海漢口路三○九號 電報掛號六○七八 電話九三二四八號四線
中華郵政特准掛號立券總包寄遞之報紙

吉林國軍渡松花江
懷德樺甸清遠次第收復
長春以南鐵路正趕修中

〔本報長春一日電〕北上國軍越窩門山地已抵松花江，中長路松花江上大橋為共軍破壞，吉林方面國軍佔永吉後，已渡過松花江，向哈爾濱推進中。

〔本報長春一日電〕四平街經海龍至吉林火車，最近可恢復。

〔聯合社北平一日電〕國軍今日繼續自四平街向東推進，據新生報載，杜聿明部前鋒自磐石北上，已抵某地，另一隊佔領磐石東北一百廿里之樺甸，瀋陽磐石間之清遠亦已收復。北寧鐵路已於今日通車，山海關北面之大橋一座，數週前為共軍破壞，現已修復。

〔中央社長春一日電〕由長春向南趕修之鐵路人員，現已越過公主嶺，趕修大楡樹站附近之橋樑，長春至公主嶺段，已於今日下午完全修復，日內可通客貨車。長瀋間通車，因公主嶺四平段破壞甚鉅，須時兩週，始能完全恢復。長春、吉林間鐵路，共軍僅將飲馬河橋樑一部拆毀及炸破，現已修復。又國軍進駐長春，各界發起勞軍運動，各劇團及影院刻正籌備慰勞國軍演藝大會。學校及民間團體，亦展開勞軍捐款運動，活躍街頭。

〔中央社瀋陽一日電〕軍息：國軍先頭部隊，卅日下午三時進入懷德，另一部進入農安，以北國軍另一部東進部隊已進駐樺甸，共軍退出該地時，曾大肆焚燒，破壞甚大，現松花江南岸已無共軍，關共軍心渙散，所有自關內被脅迫而來者，均紛向國軍投誠，至關外被徵集者，亦均逃散。

〔又電〕軍息：鞍山附近共軍，於卅一日上午七時向千山以東山岳地帶退去，鞍山南之湯岡子車站，亦經國軍相繼收復。鞍山以北之鐵路，刻正搶修中，日內可望恢復通車。又北寧路瀋榆直達快車，一日開始通行，由瀋西去車，今晨七時開往山海關。

〔法新聞社長春卅日電〕（遲到）據當地某銀行家談稱：共軍在佔領長春五星期內，共發行紙幣七千萬元，彼等并由日本技術人員協助，自中央銀行長春分行保險箱內取去貴重物品，且有「金條若干在內」。代理市長尙傳道亦云：當地所有銀行即將復業，以便推動經濟活動。此間糧食供應，并無恐慌之象，但數日以來物價已見高漲。

國防部正式成立
白部長陳參謀總長致訓
陳氏與馬歇爾定明日赴蘇閱軍

〔本報南京一日電〕國防部今日成立，晨七時半新任部長白崇禧上將暨參謀總長陳誠上將，在黃浦路該部大禮堂，召集將校以上之官佐一千餘人，首由白部長致訓，略謂國防部長一職，責任重大，本人曾再三請辭，均未獲准，今後惟盼全體人員，共同努力，以達成任務。旋由陳參謀總長訓話，略謂，此次國防部之成立，乃為中國軍事組織上劃時代之改組，今後之國防是採取民主國之軍事制度，而使軍事附從於政治之依據。旋闡述此種制度之優點：㊀引用軍事理論家克勞什維茲及魯登達夫之理論，並分析我國儒學哲學，即為軍事係附從於政治者。㊁加強陸海空軍的運絡與統一指揮的制度，今後以國防部之成立而確立。㊂國防部之權能劃分與我國行政三聯制精神的配合，因今後軍事政策之決定權，在行政院與國防部長。又白陳二氏之宣誓就職典禮，將於下星期一國府紀念週中補行，屆時將由蔣主席監誓並致訓。

〔本報蘇州一日電〕據確息，國防部參謀總長陳誠將軍暨馬歇爾特使，將於六月三日連袂蒞蘇，參加駐軍檢閱典禮，並遊覽名勝。現縣府已準備招待，滿夜修築飛機場，正在建築中之環城馬路，亦限於六月三日前完成。

東九省各地組織自衛隊

〔本報北平一日電〕東北保安長官部已飭各地組織民衆自衛隊，以補國軍武力之不足。同時組成青年工作隊及善後救濟會，補助撫輯流亡，錦縣則已組成宣慰清鄉大隊，長官部並在瀋籌設辦事處，收容自願官兵，予以訓練，分發錄用。

蘇百餘萬斤糧食 倉庫內聽任霉爛
縣府接收移充善舉

〔本報蘇州一日電〕蘇敵偽遺下之倉庫不下百數十處，其中物資多至不可勝計，尤以糧食為大宗。自去年九月開始接收，雖曾數度輾轉移交，而始終在保管狀態中，未聞任何處置消息。九月以來，霉爛極多，際此糧價騰湧，民不聊生之時，棄此可貴之糧食，聽任霉爛，社會矛盾莫此為甚，人心怨毒，以斯為極，軍政部收繳降軍武裝物資第二驗收組，有鑒及此，特准將各倉庫霉爛糧食，散給貧民，聊以救濟。昨函縣府洽照具領散放，以期普惠貧黎，縣府准函後，以糧食數量甚鉅，設一次散發，僅屬消極之救濟而已，爰決定將此項糧食，移充慈善事業基金，用垂久遠，並組織接收蘇州各倉庫霉爛糧秣委員會，以專責妥慎處理。據悉該項糧食包括米麥荳麵共約一百十四萬六千餘公斤，惜乎均已霉爛矣。

主席諭令梁華盛暫代吉林省主席

〔中央社瀋陽一日電〕東北行營今奉蔣主席電諭，吉林省主席鄭道儒於未到任前，暫派梁副長官華盛代理，行營令梁氏尅日前往赴任。

鄂省銀行貸款協助工廠復工

〔本報漢口一日電〕萬主席昨為輔導此間工廠復工，曾召集有關機關代表舉行座談會，決定轉向銀行貸款協助。

〔本報漢口一日電〕漢市生活指數益高，皮鞋工人為要求增加工資，昨起罷工。

浦口硫酸醸廠缺乏資金開工

〔本報南京一日電〕馳名遠東之浦口硫酸醸廠，為北方化工巨擘，永利公司戰前首次在華中創辦之宏大實業，該廠所可產之肥田粉，佔遠東總產量百分之十五。勝利以來，永利負責人即返京加以整理，並洽妥東京麥帥總部，發還被敵人掠走之該廠大套機器，目前整理工作，早已就緒，惟流動資金需款甚鉅，蓋僅全部動力之發動，即需款一億元，而且須覓購三個月原料，工作過程上，方可告一段落。闊公司當局前曾向政府申請貸款三十億元，當經四聯總處決議，交中交兩行審核，惟迄今二月，仍無具體決定，際茲台灣及各地亟需肥田粉聲中，該廠長此停頓，各方深以為憾。

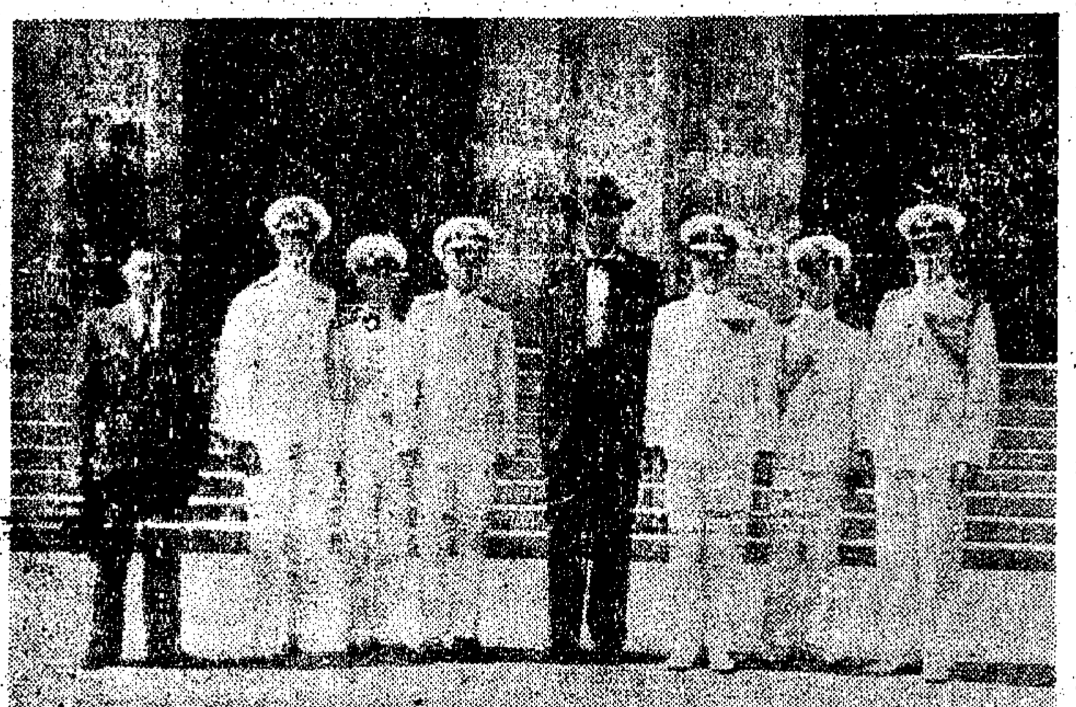

英太平洋艦隊司令福拉塞上將，現在赴香港途中，圖為福拉塞等在京謁陵後留影

蔣主席日內返京
天津之行因公忙作罷
昨在平曾巡視文天祥祠

〔本報南京一日電〕今晚止，京中尚未獲悉主席南返確期，惟一般觀察，三日晨之中樞紀念週，蔣主席當親臨主持，藍國防部白部長崇禧及陳參謀總長誠，已定於該次紀念週上舉行宣誓就職典禮。

〔本報北平一日電〕津市長張廷諤，一日離平返津，行前語記者：蔣主席曾召見本人，垂詢津市治安情形，並令調整平津兩市警餉，主席因一二日內即將返京，天津之行已作罷論。

〔中央社北平一日電〕蔣主席一日午十一時在行轅召見河北平、津黨團負責同志及各部特派員劉瑤章，邵華古，張明煒等廿一人，垂詢工作情形，並分別有所訓示。下午四時在行轅召見北大代理校長傅斯年，垂詢北大復校工作籌劃情形及平市大學教育狀況，傅氏報告甚詳，歷一小時許。旋蔣主席偕傅氏由行轅出發，赴文丞相（天祥）祠巡視一週，對此精忠報國，正氣長存之文丞相祠廟，依依憑弔，至六時許返行轅。按文丞相祠在東城府學胡同，為平市著名祠廟之一。

〔又電〕市府於一日在懷仁堂舉行晚會，邀集平市名伶，請蔣主席及夫人蒞會觀劇，並招待中外來賓五百餘人，主席偕夫人於一日晚九時蒞臨劇場，坐第一排正中，深夜方返行轅。

〔又電〕鄭副祕書長彥棻，一日下午代表蔣主席召見北平專科以上學校學生及校友會代表，並表示對收復區學生決無歧視，並謂：舉行甄審前收復區學生應試或就業，均不受任何限制。

各省鹽價下跌 准許自由販賣

〔本報南京一日電〕據鹽政當局語記者稱，淮鹽來源較少，市上食鹽多仰給閩粵兩地供給，目下交通恢復已可暢運，東南各省之鹽價，已見下跌，如兩湖前兩月之鹽價每斤為七百元，現已跌為三百餘元，以後仍可續減。當局為調整鹽稅起見，前特擬訂辦程，切實施行，自本年一月至五月為第一期，因後方鹽稅原已較收復區高，故每担抽稅七千元，六月至八月為第二期，後方鹽稅將漸次稍減，以維現狀，九月至十二月為第三期，後方與收復區乃至全國各地，其鹽稅完全一律，鹽政局對今後鹽政採取流通政策，准許自由販運。

黃河堵口復堤工程同時展開

〔中央社開封一日電〕黃河堵口復堤工程，政府商得中共同意，上下游工程同時展開，豫分署為鳳台赴山東書縣，籌設倉庫，並派工作隊長劉尚勳及隊員十名，偕聯總高級職員潘恩、漢寧三氏，於六月一日專車前往，辦理工振。

潘序倫昨視事 經部常務次長

〔中央社南京一日電〕新任經濟部常務次長潘序倫，已於昨日由滬來京，一日到部視事，至政務次長譚錚，則因猶在謙辭，尙未到部。

鮑萊在韓視察

〔聯合社漢城一日電〕美總統代表賠償專員鮑萊此間辦事處宣稱：鮑氏任務為依照計劃，赴朝鮮北部視察，但其中兩重要工業區因受蘇聯限制，將不在視察之列。鮑氏昨今兩日，曾至數處視察。又據瀋陽訊，消息靈通方面稱，鮑氏在本月四日前不致來瀋。

各地德僑集滬 候船遣送回國
技術員十五人徵用

〔本報南京一日電〕南京德僑集中營德僑三十七名，內十五名為技術人員，經內政部核准徵用，另有二名暫不遣返本國，其餘二十名俟送日集中營，由上海市德僑抵京後一併送滬，由上海市德僑管理委員會負責管理。北平、天津各地德僑，亦將在滬集中，下月有船遣送回國。

調整公務員待遇辦法
呈主席最後核定
國防會反復研討四小時

〔本報南京一日電〕最高國防委員會今日以四小時之時間，討論行政院所擬公務人員待遇調整辦法草案，當經決議將全案呈送蔣主席作最後核定。今日之會議係自上午九時起，在國府會議室舉行，出席委員卅餘人，于右任主席，各委員曾就政院所擬草案反復研討，辯難甚久，直至下午一時方散會。據有關方面人士傳出，政院草案係根據政府所定每三個月調整公務員待遇之原則所提出，蓋自本年三月份一度調整以來，五月底止，為時業滿三個月，惟該人士拒絕發表國防會所決議之數字，僅稱較一般之最低希望甚或更低，但尙待蔣主席返京後最後核定云。今日此間晚報消息，有謂政院辦理，係以基本數增加四百倍，生活補助費十二萬元。但據另一可靠方面透露，則為今日國防會所決定者公務員底薪僅為三百餘倍，生活補助費為七萬元，惟此係指京滬區而言，全國平均數字上尙有等差。

津青濟徐蘇州五處設置青年訓練班
內分幹訓政工自治三隊

〔本報蘇州一日電〕勝利以來，各地受失學失業之青年離鄉背井，流亡在外，生活堪虞，蔣主席極為軫念，特手令國防部，命在天津、青島、徐州、濟南、蘇州等五處設置大規模之青年訓練班，就近收容流亡青年，施以訓練，俾成國家良材。記者探悉，其管理方面，絕對軍事化，分幹訓、政工、自治三隊，教育時期計六個月，畢業後分派各部隊、機關服務，凡有高小學歷，年在十五歲以上，四十歲以下之青年，不拘性別，均可投訓。現揚州地區已有二千餘名登記，一俟地址勘定，即將遣送來蘇。

青年軍遣散

〔本報南京一日電〕南京市籍之青年軍四百人，日內即將全部退伍抵京，市府方面業已籌劃招待及就業問題。

〔中央社成都一日電〕全川青年軍遣散，即日起至宜昌、隆昌、瀘縣、璧山及成都等各市縣青年軍四師將陸續返鄉。蓉市青年軍復員委會，決定以最大誠意優予招待，本市青年軍復學問題，則開暑期免費補習學校，下學期憑青年軍證明書入學。

蘇省糧食問題 不如外傳嚴重

〔本報鎮江一日電〕舉國糧荒聲中，如何平抑江蘇糧價，及軍糧徵購之實際情形，為當前千萬人所關切，記者昨訪詢江蘇田糧處長劉允衡，據答：㊀蘇省糧食問題，並不如外傳之嚴重，關於平抑糧價事，刻正遵奉蔣主席諭令，輸暢來源，維持運銷，並已調查各縣存糧，一律令其平價出售，且免囤積。㊁各縣徵實糧，總數計六十三萬石，每一縣份應繳數最高八萬石，最低一萬五千石，除已繳者外，各縣欠數計十二萬石，現正催繳中。㊂照目前情形觀測，江蘇民食絕無問題，再經政府調查管制，糧價可望下游，如發現再有操縱居奇之米奸，決依非常時期糧價管理治罪條例，嚴厲處置。

義民在漢求乞 已遣散萬餘人

〔本報漢口一日電〕過漢義民，連日湧到，自上月廿一日至本月廿一日止，經鄂救濟分署協助疏散者，達一萬一千五百餘人，現尙滯漢者約萬餘人，此項義民，多係豫皖蘇浙贛湘等省，一部原略有資力，但因道經黔湘等省，時中途曾被搶劫，致衣冠難尙齊整，而住食無着，均在此沿門乞食。

京六三焚毒

〔本報南京一日電〕首都禁烟籌備會，定六三禁烟節上午九時舉行擴大紀念會，京警廳及地院並將自去年九月至本年三月查獲之烟毒六四零兩，烟槍二九零枝，於是日當衆焚燬。

要聞簡報

▲本報南京電 新任首都衛戍司令湯恩伯，一日晨由無錫乘車抵京。
▲北平電 顧維鈞今午由瀋飛返平，日內赴津一行，再返平轉飛滬。
▲迪化電 新省府決定：㊀自四月一日起，全省各種稅收一律停徵，㊁成立新疆企業公司。
▲南昌電 廬山復員工作，正積極進行中，青年團決定七月十五日在廬山召開全國代表大會。
▲蘭州電 考院分區設置考銓處，甘寧青區已派水梓為處長，一日正式成立。
▲廣州電 農林部為發展海南島農林漁牧事業，特派該部專門委員陳植兼任海南島辦事處主任。
▲曼谷電 暹總理法諾米恩宣稱：中暹友誼關係，今後更為密切。

促成東北和平接收
馬帥擬具體計劃
俟蔣主席返京即將提出

〔本報南京一日電〕據悉：馬歇爾元帥已擬有具體計劃，促我東北接收問題得和平解決，此訊係今日由接近馬帥之人士傳出，並稱：此將為五星上將對調處東北問題具有決心之正式表示，聞將俟蔣主席返京後，提供政府參考採納。今日民主同盟宣傳部長羅隆基會晤馬帥，對當前時局有所商討。又過去曾與馬帥會談多次之新任交長俞大維氏，根據全國人民要求政府意旨，草成全面恢復交通辦法，此一辦法之施行必須迅速徹底實行，政府已具有決心。

〔中央社本市訊〕據青年黨方面透露：該黨出席政協會議秘書長雷震氏，昨晨由京來滬，晤該黨左舜生、陳啓天兩氏，說明綜合小組俟蔣主席返京後，或將恢復，促青年黨代表晉京，參加會談。青年黨一部分代表，現定六日晉京，雷氏則定今晨返京。

〔中央社南京一日電〕此間和平日報社論，頃與某觀察家談及民主同盟對目前態度問題，據云：民盟人士如張君勱等，態度尙稱公正，惜未能把握民盟實權，至羅隆基、章伯鈞等所謂民盟親共派者，完全為共產黨說話，為共產黨擁護，已為時人所盡知。例如，一周間協商會議討論至國大問題時，共黨堅持代表不選，民盟即隨聲附和，日昨民盟又唱中共為共產黨發言，攻擊美國，認美國援助國軍北上，實屬不解，其實美國援助國軍接收主權，乃美國對同盟國應盡之義務，亦國人所週知者。共產黨用暴力，在東北阻撓國軍接收失敗，轉恨美國，但又不敢公然提出反美，乃假民盟親共派出之，明眼人莫不洞若觀火。

〔路透社南京一日電〕此間觀察家稱：最近高級官員及將領所發表之談話，已闡明政府對共產黨之政策，現推行分析共黨所持之態度，僉謂：孫科、熊式輝、杜聿明所發表之談話，已闡明政府決定以任何代價，接收滿洲東北。至共黨可能採取之方針有三：㊀共黨或將堅持武力到底，㊁或將放棄其要求，㊂或將拖延時間。衆料共黨自知兵力單薄及全國和平之呼聲，或不致採取第一項方針，最可能者為拖延方針。

純粹甘油不同凡響
白雪牙膏
上海永和實業公司出品

夏令必備 浴後要品
103
嫦娥老牌 紅筒撲粉
嫦娥撲粉
永和實業公司出品

科學畫報 道林紙精印圖文並茂 歷年存書大廉價 每冊三百元・四百元
電世界創刊 電機工程師學會主編 每冊大六百元
兒童最佳讀物 小學生存書大廉價 每冊售一百元
中國科學公司發行

紫光太陽眼鏡

中南大藥房 地址 靜安寺電車站愚園路口 電話 37576 36518 33687

特價品
新到美國安達藥廠出品 50%葡萄糖針20cc・鈣針
安達肝針及維他命BC針
各種鑑世維雄針保女樂針・片
美國自動式DDT藥水
美國DDT飛彈・DDT藥水
SAXON・DDT藥水
慎昌合力護婁丸・油
慎昌害皮杜丸
慎昌小牛肝針
慎昌一磅清魚肝油
蘇伯兜清魚肝油
禮來皮他林針・葡萄糖鈣針
10萬20萬單位配尼西靈

特價品
汽巴愛爾邦片・可拉明針
汽巴可阿苦蓮針
賜用萬歐方婦片
羅氏維他命B・C・針
美國多種維他命丸
度冷丁片・針 克利西佛
拜耳健身素 加當片
阿司匹林片 滅疥油膏
樂口福 康福多 太華痧藥水
山德士 鈣針10cc
八兩強身沙而 參茸賜保命
一磅挪威清魚肝油
攝生氏輕便丸
慎昌・禮來・羅氏・施貴寶・先靈
汽巴・拜耳・信誼・新亞・極星
華達・大平・各廠一律特價發售

MAMMATO (TABLETS)
媽媽多
母乳不足影響小兒一生幸福
母乳不足或乳水淡薄服本品乳水多乳汁濃
每瓶50片美林藥廠監製
今日中南藥房特價
發奶生乳 改良乳汁

大減價
犧牲品
根治胃痛胃病 自療良藥 痛去病
孕婦嘔吐・月經不調 專藥 愛美西施
濕氣・香港脚・惡癬 良藥 滅絲菌
上海天平藥廠出品 各埠各大藥房均有出售

黑人牙膏 大號面友 小號面友 黑人髮漿 黑人香「!」
大號阿墨林藥水 小號阿墨林藥水 她的友節育片
百昌行各種香品 本藥房特價發售

純淨及含幾種 康福多 正德藥廠發行 上海英士路卅一號
四大功效 美味滋補 祛痰療咳 防治肺病 穩安戒烟

臭蟲遇到「的的奇」 立刻倒斃爬不起 的確靈驗！的確希奇！
專殺蠅蚊臭虫蚤虱及其他虫類
新亞藥廠出品

美國美聯太平洋公司 ALLIED PACIFICCO. U.S.A.
原裝 5% D.D.T. 液體 各大藥房均有經售
中國香港獨家經理 廣大華行
中國獨家經理 美國施貴寶大藥廠
地址上海中山東一路(外灘)一號 電話一四四五三

著名皮膚特效藥 乃木文藥水 主治一切皮膚病症 有病藥到病除 功效
中央大藥房監製 本藥房今日特價發售

華達 良藥 止痛退熱 卡脫 保健鈣 保鈣 滋補 養營 痧塞利丸 腸胃通便 兒市補膠丸 濟脫咳 華達化學製藥廠出品

攝生氏輕便丸 ZIXON 大攝生氏藥廠監製 藥房公司均售

極皇披西蒙 主治神經衰弱及戒烟輔助劑 信誼藥廠發行

THIAZON TOOTH PASTE
高尚人士衛生家庭皆愛用「消治龍」牙膏
信誼 SINE

粵漢全線月內通車

天蘭路將築隴西臨洮支綫

津塘公路十一日開始行車

〔中央社廣州卅一日電〕粵漢路全綫，在抗戰期間損壞最甚，勝利後，准命短期內修復，南段廣州至源潭段，早已通車。武昌至曲江段，因高廠村山洞破壞極甚，一時難於貫通，乃臨時改變便捷，於四月十二日開工，日夜趕築，十餘日即全部告竣，經於五月一日通車，現武曲間每週對開客車一列，另各段對開貨車多列，完成貫通粵湘鄂三省之交通大動脈，現全綫僅餘粵境曲江至源潭一小段，正日夜加緊趕築，決於六月杪前全綫通車。聞該路員工在短期內籌通全綫，工作努力，將來當獎勉。

〔中央社蘭州卅一日電〕甘省當局爲築隴洮河流域產品外銷，近決將天蘭路築一支綫，自隴西經會川至臨洮。

〔中央社天津一日電〕平津（沽）公路津塘一段，已修築竣事，定六月十一日起開始行駛客車，每日四班，輔助鐵路運輸。

〔中央社太原一日電〕南同蒲綫交通日益加強，太原臨汾段，自一日起增開直達客車一次，每日對開客貨車各四次。此外，太原介休間，臨汾介休間，介休當家灘間，各對開兩次，東北綫上下行各一次，北綫係寬軌，因機車缺乏，暫未改寄，太原大同一段，僅對開客貨車各一次，原平寧武間，上下行客各一次。

昆游資投機作祟

四行兩局暫停供給申滙

外烟傾銷烟廠虧累倒閉

〔本報昆明卅一日電〕昆金融市場，在卅、卅一兩日中，頓現紛忙之狀，蓋因六比期近，滬市紛紛來昆調款，昆市四行兩局暫停供申滙，至使申滙漲至六十元尙難收進，市面頗寸難緊，而游資仍在投機作祟，黃金市場尙未減其蔵風，惟價格在二千元間，昆市場現成爲滬市場之尾閭，近來各項物價之波動，多以滬市爲轉移，棉紗隨金價而漲跌，布匹交易平穩，大丸布漲至十二萬五千，卡機布則漸波，近因黔滇極少來客來昆購貨，昆市實銷稀弱所致。香烟貨源仍湧，但各大戶購求極擇行市，故外烟價稍漲，而各土產烟價仍波，昆市原有大小捲菸廠約百餘家，近因外烟與滬烟大量運昆傾銷，而昆市稅率過高，各廠虧累頗鉅，以致繼續倒閉，迄今僅存廿餘家。盛極一時的土產烟「重九」、「三羊」、「大運」等牌，均以稅稿關折卅餘萬元，而致無法出貨，各廠代表近爲要求減低稅率，除一再向滇貨物稅局請願外，曾擬發動三萬人遊行，後因各方調解而作罷，彼等請願結果，稅局允予減稅二成，六月一日起，各廠可一致復工。

昆明工潮迭起

中航分公司停止工作

〔本報昆明卅一日電〕後勤部在昆各特約被服廠罷工，已近月餘迄今仍未解決，第一被服廠一工人昨出手槍對其經理還索遣散費卅五萬元，並稱若不痛此款，結果必係經理進醫院，我（工人）進法院，後經調解，工人得待遇，文職昆明地方法院員工，日來對於調整待遇事，亦要求甚力。總之，在最近數月中，昆市公教人員與工人要求調整之事，大有此起彼伏之勢，考其原因，係因昆市物價多已回復到戰時狀態，致使生活仍極困難，一般人認爲抗戰既已勝利，不應再受苦，此其一也，有些機關的待遇較高，致有不平之鳴，惹大家援爲所持理由，即因技術工人的待遇，已較戰前增加二千倍，而彼等之目的僅爲半數或四分之一，此其原因之二。至於因復員數政遠徵而引起的問題亦多，但因復員中後方人材日趨轉移，而機關方面要求提高待遇者，仍不乏人。又中國航空公司昆明分公司空中勤務人員，已於廿九日起停止工作，緊閉大門，要求待遇發給外幣。據聞現由交部極力仲裁，六月初或可恢復工作。

香港老鼠多 與人口相等

〔本報廣州一日電〕香港息，據衛生局估計，香港現有老鼠百萬頭，與人口數目相等。

星期論壇

東北問題的幾種看法

蔣君章

(一)緒言

東北問題的發展，眞是波瀾迭起，使我們焦慮，憂懼，憤慨。我們知道：開羅會議的宣言，確定了我們在東北的主權，中蘇友好同盟條約確定了日本潰敗以後中蘇交接東北的具體辦法。這是東北問題由黑暗轉到光明的時期。但自去年九月以後，共軍得到先國軍而進入東北的便利，蘇軍的撤退一再延期，於是曙光初見的東北問題，重又陰霾密布。到了蘇軍自瀋長撤退，共軍便佔長春，哈爾濱，等重要據點，而且紛紛成立「政權」，東北問題更進入嚴重關頭。現在國軍收復長春，續繼北進，只要共黨能夠審明大勢，認淸國家此時需要統一，自動放棄哈爾濱，齊齊哈爾，及中長鐵路沿綫的割據企圖，東北問題未始不可重見光明。

作者以爲東北問題的癥結所在，可分爲內在困難和外在困難兩部份，如果僅僅是內在困難或僅僅是外在困難，解決還是容易，無奈這東北問題是內外交感的疑難雜症，在相互影響之下，弄得盤根錯節，若共黨還未放棄假借外力割據地盤的妄念，則勢必離開有利於國家民族的解決途徑，愈去愈遠。作者不敏，有鑒於認淸東北問題的重要，特從世界局勢，中國前途，中共自的等幾方面，把東北問題的性質，作一扼要的檢討。

(二)從國際看東北問題

東北問題，不是單純的中蘇之間的問題，而是整個世界和平問題當中的一個主要部份。尤其是在蘇聯現行的國策下，我們更堅信東北問題是包含國際性。蘇聯現行的國策是什麼？蘇聯當局沒有向世界宣布，但許多事實或可幫助我們瞭解它。

蘇聯的西方，原來是縮在芬蘭灣的東端，在蘇波戰爭期中，蘇聯吞併了愛沙尼，拉特維亞，立陶宛和波蘭的東部。現在的波蘭政府，其前身是蘇聯卵翼下的波蘭解放委員會，對於蘇聯政策自是亦步亦趨的；波蘭的領土，將來可能擴及德國的東部。蘇聯的西南方，他既收捷克斯拉夫於其掌握之中，又把羅馬尼亞，保加利亞，南斯拉夫攬於卵翼之下，中歐的奧國已經是蘇聯的必爭之物，而僅處巴爾幹南端的希臘以及地跨歐亞兩洲黑海門戶的土耳其，也已成了蘇聯集中注意之地區。蘇聯的南方，則有伊朗問題。伊朗不是有功於蘇聯的抗德，而且德黑蘭會議後曾與英美兩國共同發表宣言，保證其主權與獨立的國家嗎？可是蘇軍現雖勉强撤退，而蘇軍駐防區內發生反國家的自治運動，一直到現在糾纏不清。再看蘇聯東南方的我們新疆，蒙古，和東北，蒙古在蘇聯駐軍之下脫離了我們祖國已在二十年以上，現在又經中蘇友好同盟條約的換文而取得獨立了。新疆的伊犂事變，對中國所造成的局面，正和亞塞爾拜然自治運動對伊朗所造成的局面一樣。至於東北問題，讓中共部隊取得進入的便利，襲成東北這一個月來的戰火，將來是否另有演變，此時還不能臆測。

由上述種種，我們可以看出蘇聯戰後一部份的國策，就是：

第一，擴展本國的邊境。這邊疆照目前的形勢，在西方是已經達到帝俄時代的程度；在東方蘇聯領袖也明白提出恢復帝俄時代權利的要求，事實上也相當做到；在伊朗，帝俄和英國定勢力範圍，第一次世界大戰中英俄共管了伊朗，這次亞塞爾事件，則似已更進一步；在巴爾幹方面，實現了帝俄大斯拉夫主義的政策，可謂有僑越的成就。

第二，蘇聯擴展邊境的方式，可以分作下列數種：其一，併入蘇聯版圖或組織社會主義共和國加入蘇維埃聯邦；其二，樹立親蘇政權，使成爲蘇聯的外圍份子，捷克即爲一例；其三，樹立共黨的政權，造成鄰邦割據的局面，使蘇聯的鄰境不復有統一的强大的國家出現。

第三，蘇聯對鄰邦政權或共黨政權，常用的方式是唆使共黨期內發展共黨或類似共黨政權的組織，其號召或以民主，或以民族，視當地之環境而異。

我們瞭解上述的國際形勢和蘇聯國策的一部份後，便可知道東北問題的發生和發展，是有其時代的背景，和蘇聯國策有其不可分離的關係。簡單地說，蘇聯在施行樹立親蘇或共產主義的外衛政權，是要使他的鄰國都要變成易於控制的弱國或小國。我們中國政府所推行的國策，對外是親蘇親美，繼想把美蘇兩國因中國居間的關係而得到接近和親善。尤其是經濟發展，中國對國外的幫助，無論美蘇，原是無分軒輊的歡迎。中國的建設，是在乎本身的富强康樂和獨立自主權益的確保。因此，中國對內對外所推行的政策，尤其是中國和美國一接近，更使蘇聯所推行的政策有些懷疑，在蘇聯看來，或許和蘇聯懷疑到未來强大的中國，可能予蘇聯以重大的不利，因而加强其原有政策的施行。蘇聯對東北的種種，以及中共在東北的亂擾，便是在此種想像中醞成的。

(三)從中共看東北問題

中共是現在東北問題發展的要角，因此中共對東北問題的如何看法，我們應加注意。我們要瞭解中共的看法，須先瞭解下列幾點：

第一，中共是一個以馬列主義爲號召的政黨。這種主義在政治活動的特點是以武裝暴動的手段奪取政權，是以一黨專政的方法創造社會主義祖國的國家。這社會主義國家有一個祖國，聽從社會主義祖國的命令，是神聖的義務。中國共產黨既然是馬列主義的政黨，自然也具有這些特色。還有一點，馬列主義的政黨，自己號稱最進步的政黨，社會主義國家也是號稱最新式的民主國家。惟其如此，他們對人家總帶着幾分不信任和歧視的態度，而懷疑猜忌似乎成了他們的天性。因此，和中共談判要講信用，是萬分困難的事情。

第二，中共既是馬列主義政黨，有服從社會主義祖國命令的神聖義務，所以中共看東北問題，與其說是站在中國利害的立場上看的，毋寧說它是站在蘇聯利害的立場看的。事實上，中共也不能不如此，因爲中共如果以民族和國家的立場來代替社會主義祖國的立場，就會得立刻失去蘇聯的信任。反之，國民政府如果能遷就蘇聯之利害來打算東北問題，那末蘇聯也許會容給與中共的便利給國民政府。

第三，中共既是一貫的以武裝暴動奪取政權爲中心主張，所謂和平，所謂協商等等，自然不過是利用一時的姿態。在中共心目中的有利條件是國家混亂，是人民不安，是到處恐怖，而不是安定與富强。在這裏，我們可以附帶瞭解中共當令所謂「不斷的衝突，不斷的談判」的宣傳政策。中國經過八年多的抗戰，人心厭亂，渴望安居樂業，和平統一。這是一個大潮流，違反不得的。然而這個大潮流，恰和中共的有利條件相反，怎樣把這個相反的潮流來加以利用，使他變成一個有利於中共的因素呢？中共的方法是這樣的：當日本初降時，他一方面向政府爭受降權，一方面違下七個命令，向大城市，交通中心，和交通線進攻，在進攻，光復，解放的名義下，擴大了佔領區，製造內戰的準備。這後，同時他却提出反內戰，和平運動等口號，乃至協商停戰等做法，表面上要求和平，而實則用以保障其佔領區。可是決議是決議，行動是行動，而決議以後的宣傳，一定又竭力遠誣對方破壞決議，以便再來一次襲擊，使中外人士不疑心他們在反對和平，阻撓統一。

第四，就中共本身來說，他自從湘贛暴動，贛南成立蘇維埃，以至二萬五千里長征到陝北的延安區，都是在內地，都是貧瘠的地方，發展是非常困難的。因此，中共在延安而羨其中心的據點之趨固，而東北人口既多，資源又富，又與和社會主義祖國三面鄰接，自然是中共理想的據地。日本人苦心經營東北的時期，中共的部隊混不進去，這在中共說來是一個重大的遺憾。這次在蘇軍卵翼下中共和其外圍份子提出東北問題是一個法律問題，因此中共及其外圍份子提出東北問題須由協商解決的口號，一方面盡量利用機會，造就現成事實，一方面盡量宣傳，強調這任於他方，得不到協商解決時，不惜使用武力，並以全面內戰作爲後盾。這就是表示了中共對東北是自視爲囊中物的。

我們必須要注意東北問題發展的事實。政府根據中蘇友好同盟條約及其附件，要求遷就軍隊，建立政府機構，經過了多少的折衝談判，纔得到一些結果，而蘇軍的撤退，更費了多少往還，浪費了多少時間才實現了一部份。誰容再遭中共軍隊的破壞和阻撓？故中共是否放棄割據東北的企圖，乃是今後國內和平問題的重大關鍵所在。（下轉第三版）

縣長被叛兵擊斃

沔陽自衛隊譁變

〔本報漢口卅一日電〕據悉，沔陽自衛隊局部叛變，傷縣長某，……保安司令部獎勵司令議，此訊係當地駐軍電話傳來，詳情尙不明，惟可預斷者，各縣自衛隊多係僞軍改編而成，分子頗複雜，此項叛變或係該縣長實施整編過急所致，現省府正派員查究。

〔本報漢口一日電〕沔陽縣長被叛兵擊斃事已證實，現叛兵已被團剿解散，省府並發給該縣長治喪費百萬元。

教宗駐華代表發表

建立公教在華教體

〔本市訊〕教宗駐華代表黎培理總主教，於日前由香港返抵上海，在港時，黎總主教曾召開主教會議，參加者有華南主教十五人，抵滬後，黎總主教即正式發表公教在華教體之成立，其所奉教廷當局之譯文如下：「教宗於四月十一日建立公教在華教體，依現有教區二十宗教省區，以下列各地方爲省主教：綏遠，瀋陽，北平，濟南，太原，西安，蘭州，安慶，南京，開封，南昌，漢口，長沙，南寧，杭州，福州，廣州，貴陽，昆明，重慶，其宗座代牧區一律在各省主教下改爲主教區，由羅機調任北平，該省主教區即稱爲「教籍司鐸」。前項佳訊，在華教友聞之，必爲鼓舞欣喜，蓋爲教宗關心中國福利之又一表示。」關於建立公教在華教體事，即將向全國主教頒發正式文告。

最高法院裁定

漢奸六名覆判

·汪逆誠蕪高院判死刑·

〔中央社南京一日電〕最高法院五月卅一日發表漢奸六名之覆判裁判主文：㊀廣西周章浩，因漢奸覆判案，主文，原判決撤銷，周章浩通謀敵國，充任漢奸，處有期徒刑二年六月，褫奪公權三年，全部財產，除酌留家屬必須生活費外，沒收。㊁江蘇顧福生，因漢奸覆判案，主文，原判決核准。㊂安徽過漢飛，因漢奸審判案，主文，原判撤銷，發回安徽高等法院第三分院更爲審理。㊃廣西王祖國，因漢奸覆判案，主文，原判決撤銷，王祖國通謀敵國，供給食米，處有期徒刑二年六月，褫奪公權二年。又通謀敵國招募軍用人工役夫，處有期徒刑二年六月，褫奪公權二年，應執行有期徒刑二年六月，褫奪公權二年。㊄上海張漢卿，因漢奸覆判案，主文，原判決撤銷，發回上海高等法院更爲審理。㊅湖北周明軒，因漢奸覆判案，主文，原判決撤銷，發回湖北高等法院更爲審理。

〔又電〕僞皖省長郭逆秉鈞，首都高院原定一日下午二時續審，臨時因有關證人，未到，延期再審。又虞逆國康定三日下午三時公審。

〔本報蕪湖卅日電〕蕪漢奸汪逆誠，於陷時在蕪開設實業銀行，爲敵搜括軍米，經高分院判處死刑，偽警局長鮑佐廷，判徒刑十五年，皖省判處死刑者，汪爲第一人。

財糧會議六日開幕

各省主席市長等到京與會

〔本報南京一日電〕政府財糧收支系統會議，決六月六日舉行，會期三日，出席單位四十五，出席人數約二百餘人，計各省市主席，市長，財政廳長，田糧處長，會計長等。茲悉現已來京者有川主席張羣，浙主席沈鴻烈，閩主席劉建緒等，並聞蘇主席王懋功，皖主席李品仙均擬來京出席會議，秘書長已定爲糧部常次龐松舟，副秘書長爲財政部賦稅署長楊綿埃。

〔本報廣州一日電〕粵主席羅卓英，定三日偕財政廳長杜梅和，田糧處長蕭特尹飛京，出席糧食財政會議，關於本省財政糧食報告書以及對今後改革實施工作意見，連日各廳處正忙於擬撰中。

〔本報漢口一日電〕萬主席耀煌改定四日飛京，出席糧食財政會議。

錫蘭三高僧

將來華講學

〔聯合社新加坡三十一日電〕錫蘭佛教代表團，由高僧拉那西哈，沙瑪菩提，明達三人組成，今日到此，則將赴滬轉京，於太虛法師主持下在南京國際佛學研究院教授佛學。聞各交換意見，中國學者二人早已到達錫蘭研究佛學。

粵省選送青島訓練

海軍官兵

〔本報廣州一日電〕中央海軍訓練團副主任征海軍部長鄭家功，昨偕港來粵，負責選送粵海官兵中選送赴青島訓練，約週後即返滬。

昆明舞廳停閉

省府嚴令禁舞

〔本報昆明卅一日電〕滇省府決於六月一日起厲行禁舞，嚴令各舞廳或改業或停閉，民廳長張邦翰爲請求禁舞之原提案人，邇來頗受一部份人的責難，近經式表示決以個人的步驟，力爭其主張之貫徹。聞各舞廳之背景頗複雜，一來舞廳經理會公開表示，大有一不做，二不休之慨勢。

各地通訊

蘇州　防範饑荒存糧普查　縣府爲防範饑荒，特於卅日令飭糧食業同業公會，着各米行號先行具報米數，小麥，麵粉存儲數，俟彙齊後，再行派員抽查。

常熟　補助公教儲備食米　縣府爲維持公教人員及除警工役等生活，特籌措資金，向民間籌借食米，總計每月需六百石，籌借三個月，共一千八百石，由各區負擔八百石，縣商會負擔一千石，定於六月中旬及月終，兩次備足。

實施夏季衛生運動　縣府爲實施防疫，訂定夏季衛生運動實施大綱，並日聯合有關機關團體組織委員會，專責辦理，於一日成立，已撥發專款，訂購疫苗，以便撥種。

崑山　二區專員蒞崑視察　蘇省第二區專員許寶光，三十一日下午蒞崑視察，當由縣府召集各界，舉行座談會，交換地方意見，旋即視察縣府警局等各機關，當晚返蘇，定一日赴吳江視察。

松江　變與姦夫殺害親夫　縣屬張澤鎮自衛隊長傅銘海，被妻姜錦莉，與姦夫之部下班長丁先覺，於五月廿一日因姦殺害，匿屍床下，姦夫淫婦亦即携械潛逃，廿九日經人發覺傅氏屍身，血跡殷然，蛆蟲纍纍，當即報告當地警所，轉請檢察處檢驗緝兇，檢處以案關重大，已於卅一日親來往驗。

湖州　學徒自殺報院被驗　本城振華襪廠學徒陸季麟（年十七歲）五月廿八日夜，乘同店夥友熟睡之時，在樓上房內懸樑自殺，經同事察覺後，已氣絕身死，即由保長報請吳興法院，于廿九日上午派檢察官檢驗，確係生前自縊身死，惟頭上面部斑斑，不悉何因，現由檢察官傳集該店經理兆伯華及鄰居訊問，以明眞相。

杭州　電京請調整鹽價　浙省各地糧價日漲，浙東西各場鹽民以場價過低，不敷溫飽，以致藏多私濟，稅銷驟減，兩浙鹽務局，按照米價波動情形，予以調整，業將晒煎鹽價，分別提高，總局，近以米價波動未已，鹽民生活，仍感痛苦，該局續又電京，請求主管當局調整。

中紡辦事處昨開幕　中紡杭州辦事處，於一日開幕，紡織公司登記各公教人員及綢布商平價布綢，已登記者達四百餘家，其中以綢布商爲多，公教人員較少。

金印 保障人類安全 THE SEAL PROTECTS YOU Gold Seal

美亞織綢廠股份有限公司 念五週紀念徵文揭曉

本公司於去年念五週紀念之日登報徵求「中國絲綢之沿革」文稿承各地碩學專家投寄鴻著計獲九篇經送請王伯祥周予同胡樸安馬叙倫鄭紹虞章錫琛葉聖陶鄭振鐸嚴諤聲嚴獨鶴（以姓氏筆劃爲序）諸先生評閱僉認張慰橋君與吳延珍君之作各以其價値而共同選列首選均依徵文條例規定致送潤金國幣二十萬元茲將各篇名次列於後：第一篇張慰橋君（原定致送潤金二十萬元）致送潤金國幣十萬元，第二篇吳延珍君（原定致送潤金二十萬元）致送潤金國幣十萬元，第三篇至第八篇各無分軒輊照徵文條例致贈品外，除另由各人稿酬以表紀念，並另贈潤金國幣十萬元外，第四篇江偉致送潤金五萬元及美亞出品一件，第五篇趙孫梅君致送美亞被面一條，第六篇鄭家祥君致送美亞出品袍料一件，第七篇張膺青君致送美亞出品袍料一件，第八篇殷景會君致送美亞被面二條。

國美批大到新 ROYAL 打字機 KEELOX 複寫紙 等新貨其他應用文具如 MONROE 計算機 DICTAPHONE 錄音機 VICTOR 加法機等亦將抵滬價格低廉如荷定購請打電話或來本行精修各種機件交貨迅速保證滿意 文儀洋行有限公司 南京路一五〇號 電話一八四五九號

雙錢牌 各種馳名橡膠製品 大中華橡膠廠 經久耐用 無與倫比

南京路四川路轉角 惠羅公司 美國與思女式衣衫 本公司新運到各種美國貨品 …… 大批美國名貴化粧品 香粉香霜 修甲用品 香水香皂 胭脂等 本公司運來各種貨品均係女界特價歡迎選購

清血解毒丸 主治濕毒、梅毒、白濁、下疳、瘡疥、帶毒、皮膚、癬疥、各種濕疹……

特瘡丹

肺病良藥 補肺露 主治新久咳嗽、哮喘、血痰、急性肺病等…… 五馬路七一四號（新東方飯店對面） 採芝堂藥房 杭州分店 …… 無錫分店 ……

DEARZIN (Sulfadiazine) 天豐首創 地亞淨 針劑問世 …… 天豐化學製藥廠 上海 …… 電話 34403

中國呢絨西服號 新址落成 大廉價 十天 新到歐美新套頭呢絨 花式新型大方 高等技師 設計裁製 派頭第一·全滬無匹 歡迎參觀比較 地址：南京路六合路 電話：九二五六三

大同行 慶寶成銀樓 是南京路中最大之金銀珠寶庫 五大特點 成色高 份量足 式樣新 做工好 價錢巧 開幕伊始 珠寶鑽石 繼續犧牲 照碼八折 備有大批犧牲品 儘量發售 特聘新生活 戒廉禮義恥 爲便利顧客起見照常營業 星期日 南京路東首西路口石 電話九二四九七

派克鋼筆公司 第一支店開幕特價 四川北路（靶子路口） 所有寰球著名鋼筆各種教育用品歐美名貴圖書全部特價 贈送 特價之外再加 …… 特價祗有今明兩天 光臨請早 謝啓 ……

友啤 好煙祗怕你不試 一經試吸讚不絕 上等煙葉 美國紙圈 包裝新穎 煙枝加粗 標準售價 經濟實惠 林華煙公司出品

河內法越軍衝突 交趾支那共和國成立

邏向聯合國報告法軍犯境事實

〔本報訊〕倫敦一日廣播：遠東今日有兩處發生戰事，河內方面法越軍隊復有衝突，雙方均有死傷。邏越邊境已沉寂，法方指邏當局誇大戰報。在東印度方面，今日亦有戰事衝突，印人死傷六十人。

〔本報訊〕倫敦一日廣播：法駐交趾支那專員賽第勒宣稱：「一獨立之交趾支那共和國已在法屬印度支那聯邦下宣告成立」。渠稱：新共和國之第一件工作，乃組織公民投票，決定是否加入河內安南國民黨份子所組之越南聯邦，按越南聯邦業經法國於三月間承認為法蘭西共和國內越南聯邦下之獨立共和國，而交趾支那之殖民地統治，已八十四年於茲。

〔法國新聞社紐約卅一日電〕邏羅政府本日通告聯合國秘書長賴依，謂該國政府準備接受聯合國憲章所規定之一切約束，同時再度通告聯合國秘書長賴依，追述邏羅與法國關係，指責自去年以來湄公河沿岸所發生之種種事故，各項事故如下：㊀法國違指邏羅僑民，並利用步槍及機關槍攻擊邏羅方面之湄公河岸。㊁數度接到法軍向邏羅方面湄公河岸掠奪之報告。㊂法軍於本年一月卅一日，二月二十日，及四月三日，三度侵入邏境。㊃法軍曾十次強渡湄公河內邏羅船隻，並沒收邏僑所有財產。

〔聯合社華盛頓卅一日電〕邏羅政府今日下令封鎖邏羅邊境若干區域，以防制越安南革命家，法方宣佈最近各次邊境事件，均為搜索此類叛黨而起。至於邏法間其他邊境糾紛事件，政府擬用和平方法談判。

吉田茂與本報特派員 縱談日國內問題

謂世上已無處可供日本移民 感佩蔣主席善待俘虜

〔本報東京特派員卅一日電〕日首相吉田茂組閣以來，本報駐東京特派員昨日第一次往首相官邸作一單獨之訪問，自下午三時開始，歷時四十分鐘，至三時四十分始行辭出。吉田首相在其個人辦公室內接見記者，不用譯員，逕以英語交談，並一任記者攝影等等，此係首次，因渠素來不喜接見記者，對於攝影記者尤非渠所歡迎。會談時，吉田聲稱：若干外國記者，對渠不喜接見記者之事有所批評，此事誠然，因渠個性不喜宣傳。至於「所謂日本的國危機」一事，吉田答稱：渠壽命就任以來，為時甚短，尚無充份時間足以研究目下所見之若干嚴重問題。關於糧食問題，渠謂：將來日本必須輸入中國東北之大豆，華北之棗，暨揚子江流域之食米，而日本方面則將提供工具向中國輸出。旋談及如何解決日本人口向外膨脹一項問題，渠謂日人此後或將移入南太平洋，或某某其他地區。吉田以率直語氣告記者謂：世上實無足以供日人移入之地方，唯一途徑，在使日本高度工業化。繼又提起目前之政局問題，渠謂本人本以率先並無出任首相之準備，此係人所週知者，現決擬去職讓賢，但無人願繼任首相之職。並稱：渠對蔣主席告中國人民遺忘過去，善待解除武裝後之日人等一項演詞，表示非常感佩。吉田又謂於一九三二年訪滬時，會與故已之貴郭先生談及若干中日問題係之增進方法，請其轉達中國政府，為中日兩國計，所獲結果誠佳，但將此項方案提交日本時，終告失敗，因其時首相正係齋藤實海軍上將，對渠所提建議，並未重視故也。中日戰爭爆發後，甚感失望。兩國人民應奉同一之孔子儒教，故應相互友愛，一若手足然。關於如何重建日本一節，謂若欲重建日本之工業，第一個條件須有充份之糧食以餉民衆，否則無可作為。吉田末稱：渠對中國人民，甚為愛好，盼能經由貴報轉達本人感謝貴國人民之意，並想藉我人過去之過失云。

日皇訪問麥帥 會談內容推測

遜位問題或會提及

〔本報東京特派員卅一日電〕日皇裕仁昨日便服訪問麥帥，會談內容並無披露。經本報駐東京特派員自日皇宮方面探悉如下：㊀日皇要求麥帥輸入更多之食糧，㊁麥帥或曾要求日皇遜位與太子。另有傳說謂日皇裕仁將以讓位讓與皇弟高松親王。

日人爭提存款 銀行戶限為穿

〔合衆社東京一日電〕日人恐政府或將於週末以後凍結市民存款，作為壓抑通貨膨脹之加緊措施，故紛紛向銀行提取其最高限度之存款。東京各銀行郵局之門首，於是擠滿神情緊張之長大行列。新任藏相石橋湛山公開否認政府有採取此項行動之意。日銀行通貨發行額，原已減至一百五十二萬萬圓，過去三十日中，以糧荒及日用品價格之騰昂，又增發五十萬萬圓。官員方面以為如繼續膨脹，恐至八月時，有重返六百萬萬圓發行額之危險。

遠東國際軍事法庭 明晨續審日戰犯

東條等新聘美籍律師担任辯護

〔敢進社東京一日電〕據麥帥總部宣布：遠東國際法庭將於三日晨九時三十分再度開庭審理，所有辯護律師提出之六項動議（內四項係美籍辯護人提出）及檢察官之四項動議，均可於是日公開陳述，惟另一方面，認為法院方面須變撤日時間，審議辯護律師及檢察官兩方面之動議，故辯護律師所提延期一星期再開之請求，將據實現。美籍辯護律師大體已齊，以開審在即，連日在法院內籌商辯護方法。新到美籍辯護律師中，担任東條辯護人之藍諾等，其辯論手腕在美國頗為人所稱道，對將與檢察官展開激烈辯論。又担任土肥原之辯護人為范倫中校，重光之辯護人為范納斯少校。

〔路透社巴達維亞卅一日電〕荷屬東印度即將開審日戰犯，約有一千人之多。

日本軍事設備 沒收充作賠款

〔法國新聞社東京卅一日電〕日陸海軍兵工廠飛機廠及實驗室一百九十七所，頃由聯合國統帥部予以沒收，以充賠款之用。查本年一月間已有此種設備四百零四所被接收，前後合計共五九四所。計飛機廠四四〇所，兵工廠九十一所，及實驗室六十三所。

法義今日大選

義表決政制·法選新制憲議會

〔聯合社巴黎一日電〕法國公民約二千萬人將於三千候選人中選出五百八十六人。新制憲議會最多將以七個月時間草成新憲法。

〔聯合社羅馬一日電〕義王安伯托二世今日向義大利二千八百萬選民宣稱：如義國人民於明日公民投票時，准其繼續王位，則彼將於最短期間對君主及共和政體問題再予人民以投票表決機會。

英國的兩個疙瘩 埃及與巴勒斯坦（下）

本報倫敦特約記者 雲君

討好阿剌伯 便得罪了猶太人

從埃及東行，隔着紅海，便是巴勒斯坦。巴勒斯坦是第一次大戰後英國繼承的一筆遺產，由國際聯盟交託於英國委任統治，現在也成為一片是非之場。早在一九一七年，歐戰未結束，這片土地屬誰猶未決定時，英外相貝爾福便發表大名鼎鼎的貝爾福聲明，說要拿這片土來安頓流離失所的猶太人，把他成猶太人的民族家園。但同時也聲明以不妨害原住人民的生際為原則。這響亮的宣言，博得不少喝采，結果國聯就以此地委任英國照這原則統治。但說也奇怪，貝爾福聲明響亮，無如實行起來，却異常困難。討好了生長在當地的阿剌伯人，便得罪猶太人。反之亦然。二者互相水火，始終未能調和。復以阿剌伯人民族意識的逐漸覺醒與移入猶太人的數目日益加大，衝突就沒有停止過。英國雖派過好幾次調查團，謀籌折中二便的解決法，結果從未圓滿。表面的安寧，都要靠武裝軍力來鎮壓的。遠去年年底，英政府徵得美國同意，再派英美聯合調查團，前往調查真相，限於一百二十日內，提出報告並建議，供兩國政府參考採納。英外相貝文在宣布此項政策時，還說其成功與否，願以其政治前途作賭，足見其信心之大了。

調查團建議 打不開兩難僵局

這政策宣布後，調查團人員即奉派組織，着手工作。不待限期到達，報告書已經提出。其中有建議十點，與英國現行政策頗相反。英政府經過一星期的研究後，才由首相艾德禮向下院提出報告，謂在充分商詢美國政府的意見前，不加批評。並且暗示，英政府對報告書中的十點建議，要採納的話就全部採納，否則，不考慮其中某一部份。但美國政府的意見，似乎恰好相反，美總統杜魯門經過研究後，發表批評，祇指出美國政府向來所贊成的一點，說很好很好，對建議中的其餘各點，却不贊一詞。同時，當調查團工作進行時，猶太人反對非常猛烈，英國殺調大兵到巴勒斯坦去鎮壓，結果還常發生猶太人所發動的恐怖事件。這次報告書發表後，猶太人一致痛斥。反之，阿剌伯人，在調查過程中，頗為安靜，但報告書發表後，却表示不安，已提出決心反對的警告。原來報告書的內容，稍偏袒猶太人。將來如果實行，猶太人的反抗，擾亂，或則可望寧靜下去，阿剌伯人的叛亂，必代之而起，反之，如擱置不行，又沒有其他較好的新辦法，則現在巴勒斯坦，猶太人所主動的騷亂，仍無法壓抑。美國內部，因猶太人甚多，所以關切猶太人的前途。反之，英國治下，甚多阿剌伯人，所以要顧慮到阿剌伯人的反抗。這次調查團的建議，恐非但不能打開這兩難的僵局，且暴露英美對這方面意見的參差。

目標先確定 兩民族居於平等

至於調查團的十點建議，總括起來，可簡述如次：現在歐洲各地，受納粹荼毒後，猶太人的生活甚慘。世界各國，都應開放移民門戶，准許猶太人移入。巴勒斯坦是猶太人最渴去的地方，自應准其移入。不過巴勒斯坦一地，容納不了這許多猶太人，所以須各國分担。在各種問題未商妥前，先於一年內准許十萬人移往巴勒斯坦。這十萬人移入後，巴勒斯坦繼續開放，每年移入的人數，應依生產能力來決定。鑒於當地阿剌伯人和猶太人的互相水火，巴勒斯坦暫時不能獨立，應由委任統治國繼續負責，以後在聯合國託治制下治理。且先決定目標，將來治理的目標，既不使其成為阿剌伯國家，亦不成為猶太人國，而為兩個民族共存共榮的國家。同時，巴勒斯坦應努力開發富源，建設水利計劃，俾能養活日益增加的人民。此外，更須設法提高阿剌伯人的生活與教育水準，務使其與猶太人相等，庶能達到兩民族真正平等的計劃。但猶太人認為這建議前途茫茫，不免為期太遠，無濟於實用。反之，移入猶太人一點，則非常具體，可以立見分曉，而且一年內移入的十萬人，更是要立即辦理的。我們知道巴勒斯坦是小地方，生產亦不豐富，至多祇能容納二百餘萬人罷了，現在已有人口約一百八十萬，阿剌伯人與猶太人的數目，為二與一之比。不說以後逐漸增多人，單是這十萬人擁進去，已經感到很大的威脅了。阿剌伯人反對者以此。其次阿剌伯人現要求獨立，非說不可，自然也為反對的原因之一。反之提高教育及生活水準，是相當空洞的話，至於二民族共存共榮之說，尤無保障，一旦猶太人佔了多數，阿剌伯決難再居平等了。所以阿剌伯人反對這建議，實無足怪，是當然的。（完）

英科學家建議聯合國 原子能應由國際統制

〔路透社倫敦卅一日電〕英國原子科學家協會頃發表備忘錄，準備向聯合國之原子能委員會提出，該備忘錄建議撤銷現有之原子秘密規章，公開基本科學情報，准許自由而公開研究原子能，惟所得主要結果應報告聯合國機構，原子能應由國際實施統制，由聯合國任命調查員，有權至任何國家調查，禁止其越出聯合國所批准之範圍，而從事原子能方面之製造。原子能之原料亦應由聯合國管理經營，原子能委員會應設立大規模之工廠，以製造原子原料，此等工廠應分配在世界各處，以資平衡，最後目標在徹底廢止此等物品之製造。美國國務卿艾奇遜於三月間曾發表國務院所任命原子能委員會之報告，將原子能之活動，別為「安全」與「危險」二類，此項建議頗為本會所贊成，吾人相信諸國間必能合作，樹立信任之環境，共同研究，以消滅戰爭之危險。

英機千餘架贈法

〔法國新聞社巴黎卅一日電〕英法兩國參謀部進行談判，業已獲有協議，英國王家空軍，願以飛機一千二百八十七架，附以配備，贈予法國。

美海員工潮前途黯淡 杜魯門提出警告

如實行罷工將下令動員海軍

〔本報訊〕舊金山一日廣播：杜魯門總統今日離華府赴吉士頓接受華盛頓大學榮譽法學博士學位。

〔合衆社華盛頓卅一日電〕杜魯門總統今日採取另一直接步驟，對付全國工潮嚴重問題，渠警告謂：如全國海員，實行於六月十五日之預定日期罷工，渠將下令海軍，海防部隊暨戰時船舶管理處接管全國商船，使仍繼續航行。海員之罷工行動，幾可使美國與遠東間之一切交通，趨於癱瘓狀態，但工潮前途，希望黯淡。在遏阻工潮之談判聲中，有主要之海員職工會七個，突然提出增薪及有關工作時間之要求。彼等要求每週工作四十小時，每小時工資美金兩角兩分至三角五分。

〔聯合社華盛頓一日電〕海員工會領袖及各船主於仇視及悲觀之空氣中，同意於今日繼續進行談判，以謀避免六月十五日之海員罷工。

〔中央社華盛頓一日合衆電〕參院頃通過杜魯門總統之緊急管制罷工法案，然拒絕授權總統徵召對政府罷工之工人或剝奪其資格之法案規定。

杜魯門挽留 史退丁紐斯

〔聯合社華盛頓三十一日電〕杜魯門總統今日宣稱：史退丁紐斯已呈請辭去聯合國安全理事會代表一職，惟本人不擬照准，即國務卿貝爾納斯亦不允其辭職。史氏辭職書內稱：出任代表原為助成聯合國機構組織事宜，今職責已盡，似可卸去仔肩云。（圖即史氏像）

杜魯門將赴菲 參加獨立典禮

〔中央社華盛頓卅一日專電〕杜魯門總統今在記者招待會時，有詢以國會之阻碍，是否將干涉總統赴遠東之計劃，渠答稱，若能參加七月四日菲律賓獨立紀念典禮，渠之行程將不受阻礙。

美機兩萬架 以廢鐵論售

〔美國新聞處華盛頓卅一日電〕戰時物資管理局卅日宣佈：剩餘放於五主要飛行場之剩餘轟炸機，偵察機，戰鬥機，及他種戰術飛機約二萬架，將以廢鐵出售，此等飛機均不宜改為民用。

美陸長力主 實行徵兵制

〔本報訊〕舊金山一日廣播：美陸長柏德遜今日發表重要談話，據稱：美國人民自動入伍成績劣，自去年十一月以還，即每月降落。去年十一月自動入伍人數為百八十五萬人，五月份已降至四十萬人。柏氏主張立即實行徵兵制，否則無法適應美陸軍人力之需要。柏氏指出，目前雖處於原子時代，但人力仍屬需要。

違反莫斯會議決議 英美向羅國抗議

不進行選舉·無言論自由 羅總理稱秋初將舉行普選

〔聯合社倫敦一日電〕英外部今日宣稱：曾以照會一件送交羅馬尼亞政府，對羅國未能進行選舉及無言論自由一事提出抗議。據內容與美國提出之照會相同。據稱：羅國迄未依照去冬莫斯科三強會議之決議而實行選舉，此外國內亦無言論自由。聯合國政治家所發表之意見，每未蒙羅方傳播。

〔路透社羅京一日電〕羅馬尼亞總理格洛薩斯昨向訪員談稱：羅馬尼亞將於本年八月或九月初舉行總選，倘一切佈置就緒，或有提早舉行之可能。

印局勢好轉

眞納和解傾向·尼赫魯論調(?)

〔中央社新德里三十一日專電〕此間觀察家均認為眞納於赴新德里出席回教同盟高級首領會議前，在西姆拉所發表演說中之和解論調，實有重大意義。眞納謂：「吾人不能永遠繼續爭吵」。政界人士正等待印度兩大政黨之最後決定，此項決定可盼於六月內獲致。回教同盟定於六月三日舉行會議，國大黨雖尚未規定高級首領集會日期，但甘地顯然方努力使國大黨接受英國所提方案。一般臆測國大黨於某種保留條件下，或將加入過渡政府。

玻利維亞 宣布戒嚴

防反對派起事

〔聯合社玻利維亞京城卅一日電〕維拉洛爾總統今日下令宣布戒嚴，以防反對派起事。據消息靈通人士稱：已有多數人被捕。內政部長今日亦發表廣播演說，謂「陰謀破壞行動」已於本月廿六日被平，戒嚴狀態已成立，此係局勢嚴重使然，以便擊敗陰謀計劃。

德奧運輸問題 蘇與三強合作

〔路透社倫敦三十一日電〕蘇聯與其他三強對於德奧之運輸及技術問題，似已放棄不合作之態度，此等轉變，未始非諸強間關係好轉之象徵。於此有二事可以證之，一為蘇聯同意英美法之建議，在維也納設立中歐鐵路聯運交換局，與捷克斯拉夫，奧地利，及德國之聯軍佔領區，使中歐內部及中西歐貨物之流動，獲得便利不少；一

英國認弗朗哥 並不威脅和平

〔聯合社紐約三十一日電〕英政府今日照會聯合國機構調查西班牙問題小組委員會，內稱：據英政府意見，西班牙弗朗哥政府並不威脅國際和平與安全。

英國會代表團 將赴伊朗訪問

〔路透社倫敦卅一日電〕英外相貝文，現正在組織一國會三人代表團，遴選工黨二人及保守黨一人，於最近期內赴伊朗南部考察英伊石油公司區之勞工情形。

四國外長代表會議 討論處理義海軍

何國得何種軍艦未能成立協議

〔法國新聞社巴黎卅一日電〕四國外長代表頃應繼續舉行會議，聽取海軍問題專家委會就義艦隊分配問題，提出報告，按四國外長會議對此一問題，尤其是義國應保留軍艦若干艘，其餘交由聯合國各國互相分配辦法案已商得同意，本日外長代表會議因以何種軍艦交與何國，未能成立協議，預料明日午前十一時開會，將繼續討論，然後再討論義大利賠款問題。

〔路透社倫敦一日電〕奧地利外長格魯勃，今日可抵倫敦。格氏昨在巴黎曾向四國外次陳述關於義奧疆界問題之意見，渠英後將與貝文外相商談完成奧國獨立及民主之問題。

東北問題的幾種看法（上接第二版）

星期論壇

㈣從中國看東北

我們中國人自己對東北問題的看法，大多數人都抱着一個見解，那就是東北是我們中國的領土，中國人的生命線。我們八年抗戰的目的是收回東北，我們的收回東北，為經各盟邦的同意，就是蘇聯也在中蘇友好同盟條約中給與我們明確的規定。在法理上，我們已有充分的根據，而事實演變，竟致弄到如此混亂，實是感慨萬千，怨嗟憤懣的，已經悲憤得不可言狀了。

我們中國人都深切瞭解，東北和我們是有着密切的，安危與共的關係。我們中國的歷史，充分證明了這一個關係。不用遠遡的，就拿宋明兩代來說，契丹，遼，金，興起於遼東，宋始終是偏促偏安；滿清興起於遼州以後，明始終疲於遼東的防守，終以此而亡國。再溯九一八以後，東北入日本的掌握，我們的華北更是杌隉不安，有岌岌不可終日之勢。因此，我們中國人堅決要求東北特殊化不容存在，東北必須統一於國家的中央政府之下。我們不能容忍抗戰勝利以後的中國，反而演成兩宋或明末的局面；我們更不容許九一八以後的局面竟復見於今日。我們不忍想像兩宋的結局和明的結局是什麼？我們更不忍回憶九一八後的結局是什麼？因此，我們必須要求消弭禍亂，剷除一切惡因，以免再行發生惡果。

我們更應瞭解，從地緣政治來說，東北在中國近代化邊防上是有重要價值。美國前任副總統華萊士先生曾經訪問過我們戰時的陪都，他的行蹤是經過新疆的，他說：「我是從中國的正門來的。」其實，我們的正門有兩扇：其一是新疆，另一則為東北，以中國的安全來說，正門實為東北，而新疆稱為旁門。中國對外安全的北移，是空中時代必然的結果。這一扇門戶和我們國防的關係，將因時代的進展而更形密切。我們中國人保持這東門戶的所有權，也一定因時代的使命而必須加倍努力！

最後，我們更認識一點，那是從東北國際關係的演變之經上體認到的。我們知道東北在清季，成為日俄兩國的角逐之場，兩國勢力的此消彼長，曾經演變出日俄戰爭的悲劇來。九一八後，日本獨佔東北，曾原說：「無異在一炸彈」，卒至演成第二次世界大戰。我們推究其原因所在，一言以蔽之，是因為中國的國勢萎靡，加以國際間的火藥氣味，難保不會釀成三次世界大戰。我們中國人絕對愛好和平，而且深知戰爭具有毀了中國，故極不願東北問題沒有一種合理的解決。現在世界大局，老實說：美蘇兩國的種種糾紛，必然要影響我們中國，尤其是關於東北問題的異見，對我們東北問題的影響將格外大，對於世界和平的威脅也將格外大。東北如果成立了蘇聯外圍性質的特殊政權，則無異予中國生存以致命打擊，予美國安全和世界和平以重大威脅。只有把東北完整地統屬於中國，在我們不偏不倚的立國政策之下，才可使美蘇兩國由減少磨擦而逐漸接近和諧，共同致力於世界和平與繁榮的確立。這是我們保有東北的另外一種重大任務。

㈤餘論

總上所述，可知東北問題，一方面是我們國內統一問題的一個最重要部分，可以說今後國內和平能否維持的關鍵所在，而另一方面卻是複雜的國際問題的一角，今後世界和平的維持亦與此大有影響。

其次，我們必須注意到，長期抗戰以後的中國，必不能再有長期的混亂。我們人民要用辛苦的眼睛來判別誰是企圖長期混亂的。我們人民要用冷靜的頭腦來對國家觀，民族感，和社會主義觀國立場等加以深刻的考察，審察那一樣對我們最有利益。我們對於中國共產黨人，也要求他們作上述的考慮。我們需要獨立自主的國家，需要有秩序的社會，需要建設和繁榮，更需要政治的正常的交通，我們為了國家的生存，為了人民的生活，為了世界的和平，我們要求[illegible]。中國是一個徒有其名的強國，中國保有東北，決不致為患世界和平或侵害任何國家的利益。事實上中國目前沒有這種能力，即使將來國力強大以後，也決沒有這樣的危險。這在歷史上，在中國民族性的觀點上，都可找出根據的。蘇聯大可不必在中國東北一定要另外扶植一個政權作為它的安全保障的。其一。最後我們還要對中共說話，我們以為中共若有一種民族立場，決不會把國家的民族性和歷史教育的精神相違反，必然此路不通。任何高明的手段，巧妙的宣傳，如果不因此義，在中國人面前，必然失去信仰，徒然喪失國家的元氣，徒使中共的力量而已。其二，武力奪取政權的觀念，要廢止取消，還是走民主國家的正道，在議場上用辯論用政策來爭取政權，如果仍一味製造混亂與戰爭，其結果即使得到政權，也破壞了國家，殺了人民，也破壞了中共自己的聲譽。假使中共接受這個要求，東北問題當然也就不成其為問題，我們人民有權利要求中共接受我們的要求，我們要拿出主人翁的力量來使它接受我們的要求！

回娘妹 咖啡樂府

表演大會串

1 潘玉珍精彩武技 九時正
2 蘇珊玫瑰華爾滋 九時半
3 蕾治阿斯脫探戈 十時
4 蘇珊踢躂舞 十時一刻
5 潘玉珍飛車 十時半
6 蕾治阿斯脫蛇舞 十一時

節目精彩 如火如荼

集滬上表演好手於一堂

今晚起舉行三天

報喪

唐敬修（圖瞍）先生痛於民國三十五年五月三十一日亥時壽終滬寓，享壽四十有五，謹擇於六月二日下午二時在上海殯儀館大殮，特此報聞

唐敬修先生治喪委員會

報喪

先妣張母魏太夫人痛於中華民國三十五年五月三十一日卯時壽終滬寓，[illegible]

孤哀女 張寶珠 慧珠 泣叩

夏丏尊先生追悼會

今日下午二時在檳榔路玉佛寺舉行 並展覽先生遺物遺稿手蹟等

ANDROSTIN CIBA

汽巴 安達祿壽

注射劑 片劑

可治癒生殖腺機能障礙及其所引起之精神及身體上種種不適症狀

主治

精神不振 全身乏力 [illegible] 不能思想 記憶不良 消化不良 胃口呆滯 神經衰弱 大便不暢

注意商標

藥房代售

瑞士汽巴藥廠

贈券 姓名 地址

上海鋼筆公司 鋼筆專家

端節至高禮品

用51型派克筆 犀飛利 華脫門 愛弗釋 等名筆作為饋贈親友最為人歡迎 本公司 花色多 定價低

電機刻名免費

河南中路一五二號（四川路口） 電話九六〇六一 [illegible]

華新公司

南京路中市

圓頂珠羅紗蚊帳每頂二萬六千元起

新到大批 美國玻璃 雨衣 絲襪

香港衫·兒童服裝

襯衫·花樣尺寸俱全

草帽·蓮蓬帽·特別便宜

司麥脫襯衫

趙南石藥局

疥瘡專藥 趙南石（老牌）

毒特靈

清血滅毒 又名疥特靈 皮膚良藥 又名疥特靈

功能殺滅細菌·能止全身發癢

班龍補腎丸 天然治咳露 天然治咳草 天然治瘋草 鵝掌瘋藥

贈送痧藥水（此廣告…無券不贈）

瓶子大·藥力濃·功效快

專治繡球瘋 專治狐臭藥 清火退熱丸 凡毒靈 狗寶胃氣散

外埠經理

滴滴涕DDT須知（四） 液劑與粉劑

[illegible]

中國生化製藥廠謹啓 江西路一三三號 電話一二七〇

社會局召集工商界
商解救當前危機
谷部長出席宣布政府方針
吳市長警告菜蔬肉業不容非法狂漲

〔本報訊〕本市工商界因工潮迭起，原料缺乏，或本身資，不能與外貨匹敵，營業遂一落千丈，至今幾瀕破產危境，有關當局除作各項有效措置，準備挽救外，社會部長谷正綱日前一度由京來滬，對各工會負責人宣佈政府對處理工潮之方針，暨禁非法罷工怠工。谷氏昨復再度來滬，出席下午由社會局召集各同業公會負責人談話會，吳市長亦蒞臨致詞。出席者有社會局吳局長，社會部特派員陸京士，社會局勞工處長趙班斧，市商會主席王曉籟，及各業同業公會負責人等二百餘人。行禮如儀後，由主席吳局長致詞，略謂今日之工商危機，各方對之皆感焦慮，日前谷部長已召集各工會負責人指示一切，今日之解決途徑，闡不僅勞工人之負起責任及遵守秩序，工商界亦應配合政府方針，協助挽救此危機。

提倡節約·取締投機

繼由吳市長致詞稱：上海為全國商業中心，進出口幾佔全國百分之九十，故上海之繁榮與否，影響全國至鉅。此次出長滬市，自感責任重大，如何扶植工商業及挽救當前之經濟危機，當為最大責任。各位有何痛苦及不滿，告訴兄弟，一定逐漸改進，並望官民打成一片，人民與政府間不要有任何隔膜。繼對各出席者歷述數點：㈠提倡節約，希望工商先進，樹立模範，節省人力財力物力，為建國生產之用。㈡取締投機份子，請各界予以協助。違者決予嚴辦。糧價今已回跌。此次糧食登記，結果僅四十餘萬担。但據悉各商號皆以存貨之六折登記，市府對此並非不知，現已調查清楚，除將五昌米號業永明兩予查封外，三孫公司米登記米糧三千餘包悉予沒收。與南將登記期限展延至下星期二（六月四日）晚為止，逾期再不登記，經舉發後決予全部沒收。㈢警告菜蔬鮮豬兩業之同業公會，近日蔬菜豬肉市價上漲之巨，較來價尤甚，決將予以取締。如有勒索敲詐者，可向市府報告嚴辦。總之上海之繁榮致敗，影響全國，除要安良及如何增加生產，發達商業，為兄弟之責任，本人當一本中央政策，貫澈執行，以使上海恢復日往之地位。

谷部長詳細說明 處理工潮方針

谷部長綱之致詞，首稱此次本擬邀請經濟部長王雲五同來，現王部長因事未能蒞會，故今日所講，祇限於本部所轄範圍之事，經濟問題，猶待他日王部長闡述。谷氏稱：此次政府下最大決心改進經濟困難，扶助工商業之正當發展，對於政府處理方針及工商界應有之認識等，說明要點如下：（甲）政府勞工政策及處理目前工潮之方針：一、勞工政策之主要精神：㈠扶助工人組織，改善工人生活，提高勞工地位。㈡促進勞資協調，提高勞動效能，發展生產事業。二、處理工潮方針：㈠工人合法利益應予保障，㈡勞動紀律必須整飭，㈢勞資糾紛應依法定程序處理，㈣調整工資應依照規定原則辦理。（乙）民族工業家應有之認識：一、求生存，應該要發展，應協助政府平定物價，取締投機，以安定社會秩序。二、挽救工業危機不僅要消弭工潮，並應改進一切生產條件。三、增加生產必須注意勞工福利。四、尊重勞工之人格地位及合法權益。五、勞資糾紛應依法處理，始能得到合理之解決。（丙）希望工商界做到之幾點：一、健全工商團體組織，協助穩定物價。二、依照勞工法令，訂立廠規，送經政府核定後切實執行。三、施行工廠會議以促進勞資合作。四、准許工人依法組織，不應有敵視工會之態度。五、迅速興辦福利事業，以改善工人生活而增進工作效能。六、避免減低工資，應依照規定辦法辦理。七、非經政府核准，不得無故停業或關廠。八、信任並服從政府依法處理勞資糾紛。九、同業間不得互相挖工或擅自提高工資。

穩定物價 需要通力合作

谷氏稱：穩定物價非僅靠個人力量，或政府法令，尚須同業之認識及合作努力才能收效。政府規定之法令政策，並非對某一階層予以特殊保護，而為綜合各方面之利益與需要而確定者，蓋政府之政策，即人民之要求，故決不偏於一方。關於勞工之福利與生產效率有密切關係，故資方對勞工福利應多與辦，谷氏並強調今日批判某人之條件，不以財富官爵論之，而以對於人類之貢獻為標準。故資方應尊重勞工之地位，蓋勞資合作係由互敬互愛而來，言及工會組織，谷部長以寶刀作比喻：可用以殺人亦可用以保護人，此全看如何利用。故工會組織，不一定壞，祇要領導有方，有助於生產頗鉅，故資方不必聞之即懼，而各位要工人守紀律，政府維持生產紀律，資方亦有義務必須改進之處。總之，過去個別單獨之努力已告失敗，今後應共同合作努力，才能挽救目前之危機。此非為某人單獨之利益，而係為整個民族國家之利益。

吳市長作結論 宣布治事方針

關於前日後方來滬失業工人在社會局越規行動之事，谷部長稱：市長體念為失業工人，又為有功於抗戰生產者，故從寬處理，但擾亂勞動紀律，政府定予嚴厲執行。最後由吳市長作結論，宣佈三項治事方針：㈠維護保障正當之工商業以鼓勵生產，㈡取締投機安定物價，㈢提倡節約以裕國濟民。是時手帕業絲綢業等代表紛起向谷部長及吳市長呼籲，陳述當今拆息之高，工人糾擾，營業無法維持，迫使瀕於破產之種種危機，並由絲綢業代表王商界憑述各業之困境，希望局予以切實協助與救濟，請谷部長轉向中央申訴，作有效之措置。繼後發言者甚多，因谷部長公忙，當由王曉籟宣佈如有意見可彙呈市商會轉呈谷部長鑒閱，遂於六時許散會。

鷄尾酒會
吳市長招待中外各界 摩天樓上盛況空前

〔本報訊〕吳市長暨夫人昨日下午五時假國際飯店十四樓舉行鷄尾酒會，招待中外各界，盛況空前，到來賓九百餘人，中有孔祥熙，董顯光夫婦，蔣緯國夫婦，谷正綱，朱學範，杭州市長周象賢，潘公展，杜月笙，王曉籟，美總領事台維斯，英總領事奧克登，市府各局局長，黨政軍各界首長，地方名流，暨各國駐滬軍政首要。吳市長因連日開會，演說談話過多，致喉音嘶啞，遂連向賓客表示招待不週，抱歉殊甚。但賓主歡聚一堂，空氣異常融洽，至七時半賓主盡歡而散。

吳市長招待中外各界鷄尾酒會熱鬧情形（本報俞創碩攝）

雞尾酒會中蔣緯國氏夫婦

十七家電影院 實行對號入座

本市首二輪電影院大光明等十七家，已遵奉警察局命令，於昨日起，全部對號入座。此後市警局並將與院方取得密切連繫，取締黑市票等，務使有完好無缺之秩序。〔又訊〕各該電影院昨起普遍漲價，最高者達四成以上。

兼任警備司令 宣鐵吾昨就職視事

〔本報訊〕兼任淞滬警備司令宣鐵吾，昨日上午九時就職視事，宣氏於八時五十分抵達司令部後，由李司令接待，稍事休息，即同至樓下大操場，在恭迎下，步登主席台，行禮如儀後，首由李司令致告別詞，除對過去同人之協助，表示感謝外，並希望今後在新司令指導下，努力本位工作。繼由新任宣司令致詞：囑勉僚屬二點：㈠認清本身任務，㈡注意軍紀風紀，以身作則，至十時禮成。宣氏於送行李司令後，即在司令室接見往訪道賀來賓，計有吳市長，地政局長祝平，及徐寄廎，汪竹一，谷有略等，宣氏昨曾接見各報社記者發表談話謂：本部因改編之新命令尚未到達，一切暫按原位，人事亦絕無更動，將來改編後，可能縮編成參謀，副官，軍法，稽查四處，原駐本部之特務團已遵令縮編為一營，編餘士兵則歸併保安警察大隊，有詢稽查處是否取消？宣氏謂需視情形而定。〔又訊〕新任淞滬警備司令宣鐵吾昨午三時在該部召集科長以上官佐訓話，對今後工作有詳盡指示。另悉：該部全體官佐已定明晚七時假新生活俱樂部歡送前司令李及蘭，屆時將獻贈「黃金馬」一座。

宣鐵吾就任兼警備司令時致訓（本報俞創碩攝）

中航機航組接收 昨日有三機飛出
怠工員工一律解職

航委會所派空軍人員昨晨已接收中航公司機航部份，並派三架機分別飛航重慶，北平，及廣州等地，均已飛出，今日起各航班酌量恢復，公司即將公佈班期表。所有此次怠工員工，由公司方面結算，應領薪金發放後，一律解職，自願恢復工作者，可向公司登記，聽候核奪。

宋院長昨飛滬

行政院院長宋子文氏，昨日偕夫人張樂怡女士，搭機由京飛滬，隨行者除秘書一行外，尚有加拿大駐各省領事陳叔平，暨美籍盧林技術人員勃當梅生二人。又農林部部長周詒春氏，昨晨由京來滬。

荷印百萬華僑·商務全部停頓
顛沛流離 生活困苦
僑領黃恩世抵滬談話

〔本報訊〕吧達維亞華僑領袖黃恩世，頃告記者稱：荷印秩序，目前尚未恢復，現有英荷聯軍，荷蘭政府，及共和政府，分掌各處政務，成為一國三公之局，而戰事頻仍，物價飛漲，荷印一百萬華僑，商務全部停頓，多數僅恃出賣傢俱度日，顛沛流離，困苦不堪。現共和政府設於中爪哇之梭羅，即前總督府原址，聯軍則設司令部於萬隆。萬隆市中，有鐵道橫貫，分全市為南北兩區，南區為華僑市中心區，北區即聯軍總部，並設飛機場，此二區之中，物價相差極鉅，如雞蛋在南區每只售價荷幣二盾，北區即需十五盾，而現在匯價，係以荷幣二盾六毫合美金一元，故物價之昂，實遠在上海之上。此二區之間，搜索甚嚴，在三四月內，華僑失蹤者幾近百人。華僑商店閉歇者達五六百家，華僑本以刻苦耐勞著稱於世，今乃生活益見艱苦。

荷蘭政府當局 對我感情良好

惟荷蘭政府及共和政府方面，對中國之感情皆極良好，對蔣主席尤極崇仰，凡華僑住宅懸有主席肖像者，彼等必鞠躬致敬。日人佔領荷印時，于遊藝場中高懸聯合國四大領袖照片，由遊人向此照片射箭打擊，以發笑樂，而從無一人向主席肖像有此種行動者，即馬來人亦然。其後由日軍將主席像片取下，于淪陷時竟有如此奇實，足見全荷印人士對主席崇敬之忱。黃氏稱：目前荷印兵連禍結之局勢，已使人民陷于水深火熱之境地，若我國政府，遴派大員，前往荷印，則不特華僑人心，更可振奮，且尚能收折衷調停之大效。

馬來人操華語·引為光榮之事

共和政府之各機關，均以中文題名，如「宣傳部」「郵政局」等，皆用中文牌額，士紳之中，頗多中文之書法極為挺秀者。共和政府對總理遺教中之援助弱小民族，共謀民族解放，尤為服膺，而荷蘭政府則亦宣稱若非我國八年英勇抗戰，彼等勢不能再返荷印。現馬來人中，皆以能操華語為漂亮，已一改以前不諳華語不識華文之風尚。黃氏此來，擬籌備一航空公司，開闢自星至荷印之航路，目前尚在進行商洽中，按黃氏現任吧城淵生總經理，兼廣東省政府參僑務委員，荷印淪陷期間，始終不屈，極為荷印華僑所推崇。

土田豐村川俊·移押軍事法庭

〔本報訊〕策動日方地下工作之日僑自治會會長土田豐與村川俊，昨午二時，由淞滬警備司令部移押本區軍事法庭。查土田豐於抗戰時，任職日本大使館及上海總領事館，担任上海區域諜報工作。村川俊為日本大阪府北河內郡寢屋川村人，畢業於哈爾濱日俄協會學校，三十年八月來華，任上海總領事館，任內利用職權，無所不為。三十四年經人向外務省告發，乃於同年七月調任上海大使館事務所報導課長，聯絡土田豐，負責上海區域情報工作。任職期間，逮捕殘殺我同胞，不可勝數。抗戰勝利，混入日僑區，利用以前情報機構收集情報，圖謀不軌，經淞滬警備總部奉令逮捕後，復因案情複雜，偵查逾一月之久云。

移解軍事法庭時之土田豐（左）村川俊（右）（本報徐守康攝）

下田次郎昨再審

又上海軍事法庭，昨日下午二時繼續審訊江灣大血案主兇之一下田次郎，因下田所提出之三證人，均無法傳喚，庭上訊問一遍，即行還押，改期再審。

陶一珊長稽查處

淞滬警備總司令部稽查處長陶一鳴升任廣州警察局長，遺缺稽查處長一職，改調陶一珊接充。陶氏戰前在滬任公民訓練總隊長，參加受訓者，達萬餘人，八一三戰起，即在上海敵後工作，參加作戰，最後奉委座命，任固守南市之責，離滬後初在浙西作戰，廿八年至卅一年任軍委會戰區某部稽查處長，嗣調調統私處，隨宣司令工作，卅二年成立軍委會中美合作所，負籌備之責，至卅三年會同美方訓練裝備華中各省部隊，因成績優良，調升軍委會別動軍副總司令，兼軍中總指揮，指揮該軍。

高院再審許力求
勞陸予孫雲章定八日宣判

〔本報訊〕偽中華日報代理社長許力求，昨再度提訊，許穿黑長衫，黃色皮鞋，雞平頭，戴眼鏡。供認任偽中華日報之代理社長，但否認為林逆柏生之親信，至於參加南京「大東亞文學者大會」事，謂往東京三天，不會討論什麼問題，並稱：「此不過敵方之擴權宣傳，想把中國淪陷區與南洋代表接到東京，表示共榮」。訊畢仍還押。又淞滬站偵訊站長，警察所長嚴忠承，敵憲兵隊特務濟阿毛，及錢曉民諸犯，均於昨日提訊一過，諭改期再訊。此外偽浙江省政府秘書孫雲章，偽商品檢驗局長勞陸予，均經審理終結，定八日宣判。

〔又訊〕張一鏖，王襄，任可舉，畢秦伯，徐鸞繩等漢奸嫌疑案，已由高檢處提起公訴；劉德勤，李鼎二人不起訴。又潘世榮控告范順與漢奸嫌疑案，高檢處並不提起公訴，故潘將赴南京向最高法院控告范順與云。

吳淞江中 水雷爆炸
全鎮房屋劇烈震動
死廿餘人·傷四五十

昨日下午三時半，吳淞黃浦江中，發現木箱一隻，被附近小帆船發見，即上前撈取，當時各舢板亦紛紛前往，以為箱內必藏有貴重物品，發生爭奪，將該木箱打開檢視，詎料轟然一聲，頓時爆炸，浦江中白浪飛天，血花四濺，吳淞全鎮房屋，均受劇烈震動。水陸各當局聞警，立時全體出動，宣佈特別戒嚴。翻經記者調查，始悉撈獲之木箱全係水雷，當受爆炸時，舢板數隻，炸成粉碎，死者大小約二十餘人，均肢體分離，慘不忍睹，受傷者四五十人，經當地各診療所包紮後，分別車送上海各醫院救治。

巨奸大憝梁鴻志 助夫作惡佘愛珍
男女兩犯均定五日提審

〔本報訊〕偽維新政府魁首梁鴻志案，已定本月五日下午二時，首次開審。查梁為長樂人，六十四歲，住畢勛路一五〇號，曾歷任偽南京「維新政府」，北平「中華民國臨時政府」，南京「國民政府」等三傀儡組織之要職，高檢處以其竊據首都僭行政令，改換國旗，召募軍隊，與中央呈對峙之局，助長敵寇侵略兇燄，動搖軍民抗戰意志，阻礙國家利害及民族生存，悍然通敵叛國，洵屬巨奸大憝，實犯懲治漢奸條例第二條第一項第一款通謀敵國圖謀反抗本國罪嫌。同日下午開將提訊偽特工惡魔吳世寶之妻佘愛珍。佘為廣東人，四十六歲，住愚園路三四九弄七號，茲將檢察官起訴書摘錄於下：「被告吳佘愛珍，對吳逆世寶之招收黨羽，逮捕中央地下工作人員及殺害中國銀行行員，均已供明是實，惟不承認對吳逆之非法妄為，曾從中操縱，對一切情事，但據偽特工總部第三處處長沈鳳崗之報告，陳述「吳世寶是不識字，很多事情都要經吳佘愛珍批示，才能進行」等情觀之，證明確實，奚用該御。至其久任偽特工總部警備隊會計，并為吳逆考核警備隊員之思想行為，參與非刑訊問其所謂「政治犯」，包庇賭台，收受津貼各節，亦已供承歷歷，核與在案線局之供述相符。犯罪事實，已臻明確」云云。〔又訊〕林康侯，已定七日下午三時，在高院刑庭首次提訊。

市衛生局長 李廷安因病懇辭
本市加緊防疫工作

〔本報訊〕本市衛生局長李廷安於上月辭職後，因新任局長俞松筠抵滬有待，不克前來，經市長挽留至月底。俞局長於昨日起，向吳市長請假一星期，其職務暫由第一處處長項緒代理。聞李廷安日昨電市府辭職，吳市長將向行政院請示決定。又該局防疫工作除經常進行之工作外，將於一週至二週內決定整個辦法，特對於宣傳，注射防疫針，及檢查市民是否已打針各點，將擴大舉行。並將請求軍警，青年團及各團體共同合作推行。該局防疫處計劃，本月份內能達到一百至一百五十萬人注射防疫針，除維持普通工作者外，擬徵打針醫師或護士二百人。據該局統計，現本市已打針者共計十四萬人，患霍亂病者截止前日止，共四十二人，其中死亡者八人。

衛生局嚴懲貪污 檢查員敲詐被扣

衛生局長俞松筠，近據報告，謂有檢查人員時有藉檢查衛生為名實行敲詐金錢情事，乃於最近派員密查，果於日昨在四馬路老聚興菜館查獲藉名索取金錢之檢查員一名，當由密查人員詢問

治理黃河水災
聘定美專家三人組織顧問團
美名工程師一人今日可抵滬

〔本報訊〕行政院工程計劃團修築塘沽新港，及修復鐵道等計劃，本報前已一度報道。茲據該團主任工程師兼總秘書處振緒昨告記者稱：目前正在推進之計劃，除上述之兩計劃外，尚有最具規模與關係全國民生之黃河治本計劃。聞該團刻已徵得宋院長之同意，聘定世界水利權威三人，組織黃河顧問團。此三人為前美陸軍總工程師瑞博德將軍，美墾務局總工程師薩凡奇博士，及美製鋁公司水力總工程師葛羅頓，由瑞博德將軍任主席。在三人顧問團下，並聘定美名工程師歐索為執行工程師。歐氏可望於今日自美飛滬，先期準備治黃所需資料，地圖，計劃路程等。三人團則預定先後來華三次，第一次擬在本年八月初旬（為黃河水最深之時），第二次擬在明年二月（為黃河水最淺之時），第三次來華期尚未定。惟照預定計劃，此三千年來我國心腹之患之黃泛，可望於三人團最末一次蒞華時，而告消弭。又訊：該團公路組出發各地視察，今日將自西安飛重慶，後日可望返滬。海港組已於昨日抵廣州灣，將分途視察廣州，北海，欽州，汕頭，）廈門等港，及粵漢鐵路。南段鐵路組前日出發視察錢塘江橋。

孔祥熙 否認購買沙遜大廈
據稱根本無錢買房子

〔本報訊〕中國銀行董事長孔祥熙，昨在市長招待會間答記者謂：「余根本無錢買房子，即有錢也當投資事業，不買房子。」關於本市工潮問題，孔氏認為中國目前不能有工潮，處理工潮問題，應勞資兼顧，今日中國工業落後，應立即發展工業，增加生產。若因舶來品價廉而減少本國生產，乃一極大危機。又孔氏預願以後在國內各地多作遊歷，並擬往山西故鄉小住，但目前尚未決定。

旅業訴苦
限價後無法維持 旅客負擔有增無減

昨日下午七時，本市旅業商業同業公會假座杏花樓招待新聞記者。席間由該會主持人徐文照，孫秋屏，陳松濤等相繼陳述同業之困難情形，大意謂：自限價實施以來，因物價高漲，致營業異常困難，且引起旅客之誤會，致旅館無法維持，而趨於歇業者亦多。若不急予改善，勢必影響旅客之生計，不得不增加房價，旅客負擔仍甚沉重，乃賠與性質，旅客為顧其慰勞，仍自動給與，故實際上旅客之負擔，較有增而無減。經公會現正具呈向市政府，社會局等有關機關，請求恢復原狀，以圖生存云。

十八區競選被控 驗票發現弊端多

〔本報訊〕本市第十八區中小學校長競選活動，業於上月廿日舉行，經一過之檢查，發現選票與選舉人登記名冊有不符，地院應原告之請，指定專家檢驗，並於廿五日上午九時，開箱檢票，已於前日完畢，除已發現十一張不合法之選票，就已核對者論，亦弊端頗多，如許多名字之下蓋同一圖章，上無姓名下有印鑑等。

應邀商糧食問題 吉樂熙爵士來滬

英國駐東南亞特別專員吉樂熙爵士，應行政院宋院長邀請，來華商討糧食問題，及促進中英兩國共同利益。定今日自新加坡飛華，今日午間可到滬，與吉氏同來者，尚有政治及經濟顧問安濟遜及施爾德二氏。

長春鐵路人員 今晨離滬晉京

長春鐵路公司代理事長劉哲，暨理事萬異，總務處長王祖培，財務處長劉華武，法律處長劉本鈞，秘書處長朱世民，總務處副處長遲毅夫等一行，由海參崴抵滬，偕全體職員，定今晨七時乘特快車赴京向蔣主席請示行止。

雷允上經理被控 六神不安

〔本報訊〕本市著名國藥舖雷允上誦芬堂，設於民國路，北河南路，靜安寺路三地，由雷顯之一手經理，近為族內股東雷堯朱，雷傳漢，雷詠林，雷傳覺四人控告侵佔背信，該案昨在地院刑五庭審理，庭諭被告提呈賬冊，改期再訊。

理髮工友被刺 暴徒潛逃無蹤

〔本報訊〕揚子飯店龔榮理髮店工友趙桂良，昨晚十時半前往工業大樓三樓理髮業工會聽取社會局調解消息時，不意甫上二樓忽遭暴徒暗算，被刺左背一刀，深可四公分，左臂一刀，深可四分半，當負傷倒地，大呼救命，暴徒隨即潛逃無蹤，輾由老閘分局衛警送到，將傷者送院醫治，詳情正在偵查中。

田耕莘飛抵滬
今晨舉行大禮彌撒

〔本報訊〕中國首任樞機主教田耕莘氏，月前赴羅馬參加擢陞樞機主教典禮，事畢赴歐洲，美國等地考察天主教會教育文化事宜，於廿七日乘美軍部飛機，經檀香山馬尼拉等地，於昨日下午六時飛抵江灣機場。到場歡迎者，有教宗駐華代表黎培理，總主教於斌，上海主教惠濟良，及教友代表朱孔嘉，陸伯鴻，徐通源，陸英耕等三百餘人。田氏下機後赴徐家匯主教公署休息，定今晨九時在徐家匯天主堂舉行大禮彌撒，當午由徐家匯耶穌會修院設宴招待。

利用暑期休假 辦理民眾學校

本市臨時參議會駐會委員會，舉行第四次會議，通過建議市政府教育局，迅速確定掃除文盲之整個計劃，並利用暑期休假，發動各中等以上學校學生，及各小學教師，普遍辦理民眾學校等案。

川沙著匪徐蓮生 獨霸浦東 橫行無忌
逮捕之後又被兔脫 再度圍剿當場格斃

〔本報訊〕川沙縣著匪徐蓮生，為前川沙偽保安大隊長徐逆洪發之子，年祇廿七歲，在浦東一帶，專事綁架勒贖，強姦婦女，前後犯案累累，其父徐逆洪發，於抗戰勝利後，自知罪大，乃與其子徐蓮生，在浦東各處死灰復燃，任所欲為，該匪平日且酷嗜鴉片白粉等物，當今春三月間，彼在川沙縣境東地痞窟內吸食白粉之際，為該縣縣長王玉立所悉，即不動聲色，馳往拘捕，乃被該匪先發制人，竟將王縣長拘禁，並將其所帶衛隊之槍械全部繳去，當時王氏佯稱係屬綁票戶口，始由該匪釋出，此事發生後，該匪更橫行無忌，旋為淞滬警備總司令部得訊，派隊前往圍捕，所有該匪手下之槍械，經全部繳獲，惟該匪則被兔脫，匪跡本市虹口嘉興路六十八號，近被靖湖綏靖第六隊隊長張熙明所悉，乃密派幹員於上月廿八日加以逮捕，詎該匪於深夜十一時在押中忽又設計潛逃，幸發覺尚早，經全隊四出兜捕，乃在浦東張江柵地方逮捕，當時該匪猶欲抗拒，遂被當場格斃，此項消息傳出後，浦東民眾莫不附掌稱快。

東南日報將出滬版

東南日報在杭州出版，先後已有十八年歷史。戰時輾轉播遷金華，麗水，雲和及福建南平各地，並分設浙閩兩版，為東南各省後方行銷最廣之報紙。政府以該報於戰時宣傳著有勞績，特准勝利後在上海發行。現該報主持人胡健中，已向中央力辭重慶南京兩處中央日報社社長職務，擬專心辦理東南日報。除該報杭州版早已復刊外，上海版經半年之籌備，即將於本月十六日與上海讀者相見。

各界定期舉行 邵虛白追悼會

邵烈士虛白，於抗戰期間，遭敵偽所忌，慘被暗殺。邵氏生前友好，爰發起於本年烈士殉難日（七月一日），假寧波同鄉會舉行追悼大會，以慰英靈，而勵來者，該會籌備委員會，設漢口路六九三號大光通訊社內。

本市簡訊

▲鎮江旅滬同鄉會，入會人數已逾千人，該會前日又假大中華飯店，召開二次徵求會暨常務委員會議，議決徵求委員分特種徵求結果隊會者，應於兩週，並勸同鄉迅速踴躍入會。

▲上海法學院院長褚輔成抵滬，全體同學正準備歡迎。

▲新滬書社前因戰事暫時停辦，茲以抗戰勝利，特重張旗鼓，恢復經營。發行所暫設四馬路四百號二樓。

▲中國建設六月號業已出版，除刊有「中國建設與土地問題」特輯外，尚有論著多篇。

▲市音樂協會廿九日下午假南洋飯店舉行記者招待會，由馬思聰報告首協成立經過。

▲本市卅區區長郭其進，政績卓著，茲奉令調任十六區長，當地各機關及士紳特於前日在東昌路堆棧業工會舉行歡送會。

▲天津路九二號順利有限公司倉庫，昨日開幕。

▲本埠中國醫院王院長，鑒於虹口一帶貧民無力就醫者頗多，特附設平民診所，為普及起見，並公開各處皆是，自昨日起開始施診，並免費注射防疫針。

▲杭州王星記扇莊，向設杭州太平坊大街，出品最多，各扇選料上乘，花色新奇美觀，上海分店設於新新公司對面。

▲中國電機工程師學會上海分會，籌刊大眾化電學刊物一種，定名為「電世界」，由中國科學公司發行，該刊創刊號於昨日起在全國各埠書店發售。

▲靜安寺路中國綢布公司，聯合各大綢布廠設立門市部，專售男女衣料，綢布均全，新到歐美印花麻紗棉布綢料多種，陳列發售。

▲大利服裝公司，製造廠設計最新流行式樣西裝，各大公司商店均售。

▲杭州市長周象賢，前日來滬，今日返杭。

▲新開橋已修理完工，下週開始通車。

▲黃浦公園延長至十時關門，其餘各公園在路燈未裝置完竣前，仍規定八時關門。

▲敵偽產業處理局接收之嘉興路前敵軍一九一兵站醫院及東西營房，現奉令標售。

▲青年軍上海復員委員會，昨晨在市府會議室，召開首次會議，到吳國楨，吳紹澍，顧毓琇等。

▲房屋租賃委員會主任陳石泉辭職後，由地政局長祝平兼任，祝氏於上月三十一日下午二時，已正式至該會視事，並發表吳道義為主任秘書，姚起予為第一科長，陳資吾為秘書兼第二科長。

▲新聞界宋鳳翔新創辦萬物商店於雲南路二十五號，昨日開幕，由王曉籟，黃金榮揭幕，白玉薇，李薔華，李薇華，鄭冰如四小姐剪綵。

▲上海市各大學教職員消費合作社發起人大會，今日下午假勝利路後日童中學舉行。凡本市專科以上教員或職員均可臨時加入。

氣象預測

西比利亞反氣旋在中國北部，低氣壓在琉球之東南。天氣預報：黃海，晴，局部和，中度北風至不定向風，海面靜浪。華中，陰，局部雨，中度不穩定風。上海，晴和，中度北風至東北風。東海，陰，沿海有霧，中度東北風至東南風，海浪平和。六月一日溫度：最高七十九，四度，最低六四，九度。

巍巍泰山
泰山皮鞋商店
花旗蜜橘 繼續大請客
名貴日用品 個個挨得着
為皮鞋爭光·為足下設想
貨真價實 求是事 備貨充足 敬請選購
硬
三天以內 ！ 退貨還洋
謝啓
泰山皮鞋商店謹啓
地址 東熙華德路588號
電話 五二八三九號

冠生園食品公司
端節禮品
糖果餅乾 畫盒糖果 陳皮製梅 西點麵包 奶油蛋糕
鮮果子露 罐頭食物 洋酒花籃 金華茶腿 應時水果
廣式粽應市
豆沙素粽 豆沙甜肉粽 蓮蓉蛋黃粽 蓮蓉火腿粽 火腿蛋黃粽 火腿粽 梘水粽
（另有錦盒花籃裝璜）
送禮自食 人人歡迎
·總店南京東路·
一支 南京西路同孚路口
三支 金陵東路西藏路東
四支 復興東路老西門口
五支 海衛路同孚路口

中英菓子鹽
開胃消積 清血潤腸 平肝利氣 醒腦怡神
上海中英大藥房發行

海
西區唯一萬貨大商店
上海公司
慶祝南京分公司開業
大特價
最後一天
今日下午一時半起照常營業
南京西路九九三號 電話三六三四九號

教育與體育

首都童軍大檢閱
抗戰勝利後首次舉行
教部朱部長任總檢閱

〔本報南京一日電〕抗戰勝利後，首都第一次童子軍大檢閱，於今日上午九時，在體育場舉行，到學校五十六單位，總檢閱爲教部朱部長。四千餘童軍，朝氣蓬勃，象徵未來的富強康樂之新生中國之偉大。

爲國家讀書 爲社會服務
浙沈主席對吳興中學生訓話

〔本報杭州專訊〕浙省府沈主席，此次出巡浙西各縣，曾於五月三十日在吳興召集中學校學生，集中訓話，首述青年應具之認識有三：㈠爲勿忘抗戰期間所受之恥辱，㈡爲認清現在國家之使命，㈢爲關心本省之困難。次謂青年同學應有之努力，應爲國家讀書，爲社會服務，循此目標邁進。至公費生及師範生膳食費，已提高，但教職員待遇菲薄，學校設備簡陋，則尚待設法改善云。（謀）

划船比賽
杭市民教館端節舉行

〔本報杭州訊〕杭市往昔以每年端節，有龍船競渡之舉，但近來久未舉行。茲値重光，浙省立杭州民衆教育館，特發起在西湖舉行划船比賽，分「職業」「民衆」兩組。職業組，以現有西湖划船船伕爲限，民衆組凡有划船經驗與能力，年在十六歲以上之男女，均可參加。報名期限，規定自五月二十八日起至六月二日止，比賽日期爲六月四日，（端節）優勝者，給予獎品及獎狀。（羽）

杭中學教聯會 組織索米團
要求財廳著前發薪

〔本報杭州訊〕杭市中等以上學校教職員聯合會，廿八日在省民教館召開各校代表大會，出席者應繼笙，章子璟等十一人，胡才甫主席，經選出杭高，杭師，蕙商，建國，市中，杭初，安定，蕙蘭，樹範等九校代表爲理事，商工，高醫，宗文，弘道，惠興等五校代表爲監事，並議決要求兩件：㈠請省田糧管理處速發四五月份平價米，及三十四年度積欠糙米，否則組織索米團，㈡請財政廳於暑假前發清本學期薪津。（謀）

和平教育計劃
聯合國美代表團擬定
使世界文教恢復舊觀

〔聯合社紐約卅一日電〕出席倫敦聯合國教育科學文化協會之美國代表團專門秘書胡夫德談稱：吾人必須以教育使人深信不要戰爭，否則聯合國機構及其他任何安定機構，亦不過裝飾品而已。吾人必須擬定一種世界性之「和平教育」計劃，而以教室，無線電，報紙，電影，及演說等爲傳播此種教育之媒介。和平教育應包括以下數點：㈠教育各國人民，使知如何充分利用其國內資源，以提高生活標準。㈡擁有資源之民族，將其物資分與無物資之民族。㈢提高國際個人之道德。此外如國際共管原子能，以食糧賑濟飢民，託管防禦基地，交換新聞，情報及留學生，以及鏟除教科書內之偏激思想等，均可增進國際友誼而消除仇視心理。爲使世界各地文化及教育中心恢復舊觀，美國應捐助一億五千萬元，以促其成。此足以防止文化衰落，並使世人得循藝術與科學途以從行自救。

我中央圖書 香港日軍劫掠
定明日由日移交運華

〔聯合社東京一日電〕南京國立中央圖書館珍本書籍十箱，抗戰時曾存香港，擬運往美國，交前駐美大使胡適保管，三十一年香港陷落時，被日軍劫掠回國，存放東京上野公園帝國圖書館，今日已由麥帥總部外國財產保管員移交中國駐日代表團，定下星期一，由飛機運送回國。尚有貴重版本三萬五千冊，俟後再行運送。此項書籍，內有宋版及抄本若干，均保存完好，仍將原箱運回。

詩人節在巴黎
法女明星將朗誦太白詩

〔本報訊〕本月四日爲詩人節，即舊曆端午日。茲據法國新聞社巴黎五月卅一日電：巴黎某酒家於四日午後五時，舉行集會，朗誦中國古詩，其中以李太白之詩爲多。此項舊詩，係由越南學者朗譯成法文，將由法國電影話劇女明星分別朗誦，屆時當有一番盛況。

我中國留美學生 可申請旅費補助

〔美國新聞處華盛頓五月卅一日電〕國務院本日宣佈，開始實行中國留美學生申請旅費補助金辦法。凡在美中國學生學業完成，準備返國在國內大學任教者，可申請該項旅費補助金。美中國協會，刻正與國務院合作推行此項辦法。申請人經審查合格，並呈繳證件，證明已應中國教育機關之聘，担任教職，而無法自其他來源獲得旅費者，始能取得此項補助金。

簡報

▲蚌埠訊：前省立安徽大學校友，於六月廿五日假地方法院禮堂，開會歡迎國立安大法學院長陶因。

▲本市訊：上海法學院院長褚輔成，於六月廿八日由渝乘民聯輪東下，該院在滬校友，準備盛大歡迎。

▲（成都訊）：省教廳爲改良川劇起見，舉辦川劇人員訓練班，由劉廳長兼班主任，蔣益明任教育長，每日授課時間均爲上午七時至十一時，預計三月結業。（東）

▲（杭州訊）：浙江省立嘉興中學校長王信職，遺缺現由教廳遴派陳宗棠繼充，陳氏奉化籍，爲留德醫學博士。

▲本市訊：明日小教聯進會，假育才中學，舉行晨會，歡迎新自美國來華考察之名教育家美國援華聯會總幹事畢米士女士。

▲本市訊：上海兒童圖書館定明日（二日）上午十一時，舉行本年度第一次董監聯席會議，並歡迎新董監，在館午餐。

▲本市訊：今日爲夏光中學立校第九週年紀念，上午八時半起，假亞爾培路三〇三號市體育館舉行慶祝大會。

▲本市訊：長橋鎮公民沈福根，沈勝華，鑒於市立長橋小學現有操場狹隘，亟須擴充，慨將傍校私田捐助，作爲該校操場。

▲本市訊：光華大學，三日下午二時假座八仙橋青年會，舉行廿一週校慶紀念大會。

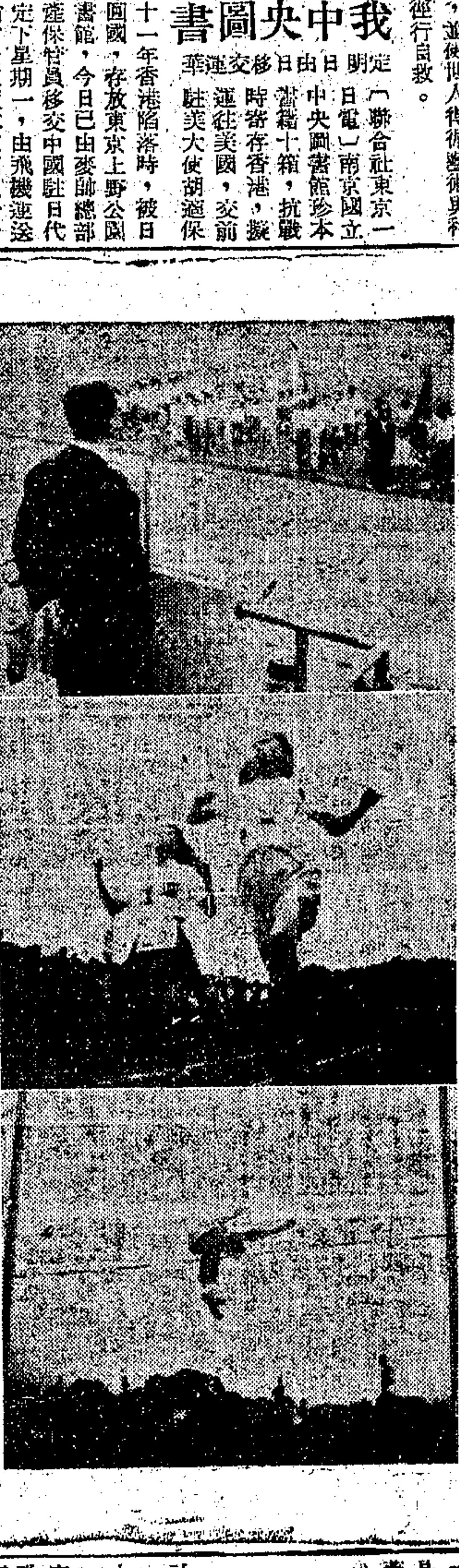

專科以上學校運動會：㈠吳市長開幕禮親臨致訓，㈡女子組五十米預賽，㈢跳高決賽。（本報顧廷鵬攝）

專科以上學校運動會
約翰得男女冠軍
吳市長致訓李駿耀給獎
男子亞軍交大成績尚佳

本市學校運動會之先聲，九校參加角逐之本市專科以上學校運動會，昨日下午一時在中正公園舉行，觀衆數千人秩序甚佳，吳市長特親臨致訓，並由李駿耀氏給獎。角逐結果，約翰大學獲得男女二總錦標，殊爲難能可貴，男亞軍交大，第三市立體專，女子亞軍由交大，體育專科，及滬江分獲。全部成績亦尚差強人意，昨日男女兩組全部名次成績如次：

▲男子組

「百公尺」宋伯希（市體）黃瑞棣（交大）鄭國璋（約大）梁志強（滬大）十一秒七，

「二百公尺」黃瑞棣（交大）雷衛（約大）陳秉中（約大）張有昌（交大）廿五秒，

「四百公尺」王爲公（約大）沈哲民（約大）林燦然（滬大）俞爾稼（約大）五十八秒一，

「八百公尺」鄧志雄（約大）林燦然（滬大）張企棠（市體）王基（市體）二分十二秒七，

「千五百公尺」鄧志雄（約大）王基（市體）張企棠（市體）沈哲民（約大）四分四十七秒三，

「鉛球」巴力士（約大）郭其昌（大同）梁定偉（交大）郭志雄（約大）十一米四一，

「標槍」巴力士（約大）蔣彥胤（大同）鄭德耀（滬大）趙孝山（交大）楊永康（復旦）四二米一〇，

「鐵餅」巴力士（約大）郭其昌（大同）郭志雄（約大）宋伯希（市體）卅五米五八，

「跳高」周鶚榮（交大）黃森（市體）鄭國璋（約大）鄭毓彤（交大）一米六〇，

「跳遠」鄭顯基（交大）雷衛（約大）古鴻生（約大）周鶚榮（交大）五米九四，

「八百公尺接力」㈠交大㈡約大㈢市體專㈣滬江一分四八秒四

▲女子組

「五十公尺」李家嬌（約大）李森（約大）胡昌銘（交大）陳永淑（滬大）八秒二

「百公尺」李家嬌（約大）股俗宗（市體）王祖鑫（交大）陳永淑（滬大）十五秒六

「跳高」蘇紹儀（復旦）股俗宗（市體）彭佩宮（交大）一米一七

「跳遠」股俗宗（市體）李文淑（滬大）三米六八

「鉛球」康曼華（約大）顧華若（滬大）蘇紹儀（復旦）王祖鑫（交大）七米六八

「壘球」康曼華（約大）薛徽音（約大）陳麗琳（復旦）四〇米

「四百公尺接力」交大，市體專，滬江。

▲各校得分

「男子組」㈠約翰大學五十二分，㈡交通大學廿三分半，㈢市立體專十七分，㈣大同大學九分，㈤滬江大學八分，㈥復旦大學半分。

「女子組」㈠約翰大學廿八分，㈡交通大學十分，㈢市立體專十分，㈣滬江大學十分，㈤復旦大學八分。

最後十秒鐘決勝負
昆渝一分惜敗
卅六比卅七受挫於巨人

昆渝籃球隊遠征來滬，第三戰與巨人會師，昨晚七時三刻，仍在市體育館舉行，觀衆擁坑滿谷，盛況空前，總計不下二千餘人，結果昆渝隊不幸於最後十秒鐘，以一分之差敗於巨人，比數卅六比卅七，上半時各十七分。浮尼克罰球開紀錄，蔡演雄二罰二中，戰局拉鋸，五比五後，又成各十一平手，昆渝亦以王南珍書出業繼明，上半時終了，各十七秋色平分。休息再戰，周遵璜投籃如獲神助，任相成亦兩罰俱中，乃以廿五比廿前領，巨人卡遜擲中，史濟文連增六分，廿八對廿五，番軍超出。旋又成各廿九，各卅五平手，唐寶堃罰入，昆渝一分佔優，時間僅餘十秒鐘，浮尼克援球遠射，鑼聲大鳴，而此球又竟錫中，結果昆渝乃以卅六對卅七，一分之差，受挫於巨人。

小型球賽展幕
青白龍傑勝西商蕪聯
開幕戲老壯克伶聯隊

市體協小型球委員會主辦之首屆小型球聯賽，於昨日下午四時在逸園展幕，計有表演三場，觀衆四千餘人，情況異常熱烈。首場伶聯對老壯，四時正登場，伶聯馬連良等均來助威，由宣鐵吾司令親臨行開球禮，前半結束，一比〇老壯佔先。下半雙方各無所獲，終場時老壯仍以一比〇克伶聯。（次場）龍傑對蕪聯交兵，由李蕪之，龍傑對蕪聯交兵，由李將軍開球，前半龍傑以一對〇佔優，總結龍傑以二比〇克蕪聯。

壓軸戲，青白與西商會仗，賽春華於廿五碼處主罰任意球，一蹴中的，一比〇青白首開紀錄，上半時青白一比〇佔先，休息後再戰，五分鐘時，春華傳中，羅壽福接住，五碼處左腳一擂，二比〇青白再獲一城，此後雙方來有得失，總結果二比〇青白勝。

全市公開運動會
報名展期一天

市體協田徑委員會主辦之卅五年上海市公開運動會，報名決定展期一天，至三日下午四時爲止，報名地點在陝西南路三〇三號市體育館辦公處內。

光華盃足球揭賽幕
東華迎戰義海軍
今晨十時在逸園交鋒

籌募光華大學復興基金而舉辦之光華盃足球錦標賽，邀請中西勁旅東華，青白，英海軍及義海軍四強參加逐鹿，採淘汰制，共賽三場，東華對義海軍之揭幕賽，定今晨十時在逸園舉行，門票售二千及五千元，並有場內十萬元榮譽座發售，三場均可通用。東華因莊友仁及宋靈聖離滬，陣容略有調整，實力不免稍受影響，又中堅韓祥福近患痢疾，原擬小休，但鑒於人馬缺乏，不得不抱病登場，前週該隊以偏師應戰，仍能擊退西聯隊，足證其實力之不同凡響，今抗義兵，盼能克敵致果。義海軍係最近到滬之安居理艦隊，曾於友賽中，以五比二克英海軍，此次並借鐵門台露卡及勃泰赫尼，柯倫白等三劍客助陣，益見錦上添花，屆時初遇華人勁旅，必有精采之表演。

▲東華會 張邦綸，李寧，張林根，韓龍波，鐸禧禎，沈錦遂，李垚，孫錦順，韓龍海，韓龍根，賈幼良，陳明哲。

▲義海軍 台露卡，凱米，時羅卡，蒙浮弟，西柯列，羅佛，勃泰赫尼，柯倫白，密高提，地密乞列，龐貝，巴皮列。

社會服務

答復讀者 醫藥衛生

㈠胡淑年問 我姊廿六歲，於去年十月間起，手足指常慘白麻木，血液中止，約五六分鐘即恢復原狀，診醫云四肢血管神經之病無礙，然日見病勢增劇，由至手臂與全足，月前忽膝節痛，繼而頭頸背腰以及兩腿，痛不能忍，且不能動，飲食漸減，終日強飲薄粥，精神萎靡，請問這種現象是否神經痛？服何藥？有否特效藥及專科醫師？

（余新恩博士答） 病名雷那德氏病，係爲血管神經的紊亂所致，無特效藥，可試服甲狀腺，及局部施行熱敷及按摩，如無效可試用手術。

㈡李杏園問 某稔貴欄熱心爲社會服務，各界人士，得益非淺。家母患胃病已十餘載，現年五十七歲，病初尚能食小蘇打治之，旋因前年三哥亡去，去歲四姐病死，並連遭敵僞下鄉恐嚇，以致三年來病情加重，小蘇打服後不復有效，最近上身疼痛，時常嘔吐，並曾吐過咖啡色絲狀血物，飲食不進，曾請中西醫師，治療無效，醫云係胃癌，請示治法。

（余新恩博士答） 確係胃癌，如初起可以割治，這已轉移，則手術無效，服藥及土方絕對無效。

㈢王逸秋問 內人於未生產前，兩乳高聳，頗健美，迨第二產時，因係自哺乳，斷乳後乳房即不如前，今第三產，小孩斷乳後乳房竟至扁平，衣裳外已不見乳峯，內人至爲不悅，請求指示有何種方法及特效藥，仍使兩乳高聳，回復健美？

（張仲明醫師答） 此係缺乏內分泌所致，可試注射女性荷爾蒙，當可見效。

㈣管品秋問 ㈠面有小粒，色紅隆腫，以手側擊之，則有白色醬液，此愈彼起，請問何法可治？㈡頭癢難禁，頭皮屑屑落下，以過錳酸鉀溶液洗之，是否有效？

（張仲明醫師答） ㈠此係面皰，能自愈，若用擠出之白色漿液製成菌苗，再注射體內，可早日治癒，此即所謂自體菌苗療法。㈡其志若用百分之五水楊酸酒精溶液擦頭，可有效。

捐款報告

㈠中紡第十七廠全體職工爲湘桂旱災，合捐一百四十六萬零六百五十元，以救濟災民，此款交由本處轉送上海市商會，分別辦理。

㈡本年二月讀者發起「建國獻金」，先後收到共九萬三千元正，此款昨已移助勞師運動委員會，充作勞師金。

㈢本月十二日所列招領衣料八尺，（副綢）限期不領，作價移充善舉，因迄無人領，已由本處作價一萬元，移充「勞師金」，以償失主造福。

余增慶捐贈痧藥水

本報讀者余增慶君，昨親自送來中歐藥記藥房出品急救痧藥水八十盒，囑爲分贈貧病大衆，時近炎夏，痧藥水爲家常藥品，各界貧病，如有需要，可向本處索取，余君熱心公益，敬致謝忱。

徵求葉天士治牙秘方

敬啓者：前有蘇州葉天士醫師治牙痛藥方一紙，分心火，胃火，肺火，肝火等，視上下左右，另加藥數味，屢試屢驗，確有神效。既免延醫之煩，復可節省藥費，惜經戰亂遺失，親友亦無有知者，茲特借貴報一角，將此函刊登，如蒙讀者藏有此方，抄寄貴報公佈，則濟惠平民，誠匪淺鮮，實功德無量之事也。 張嘉啓

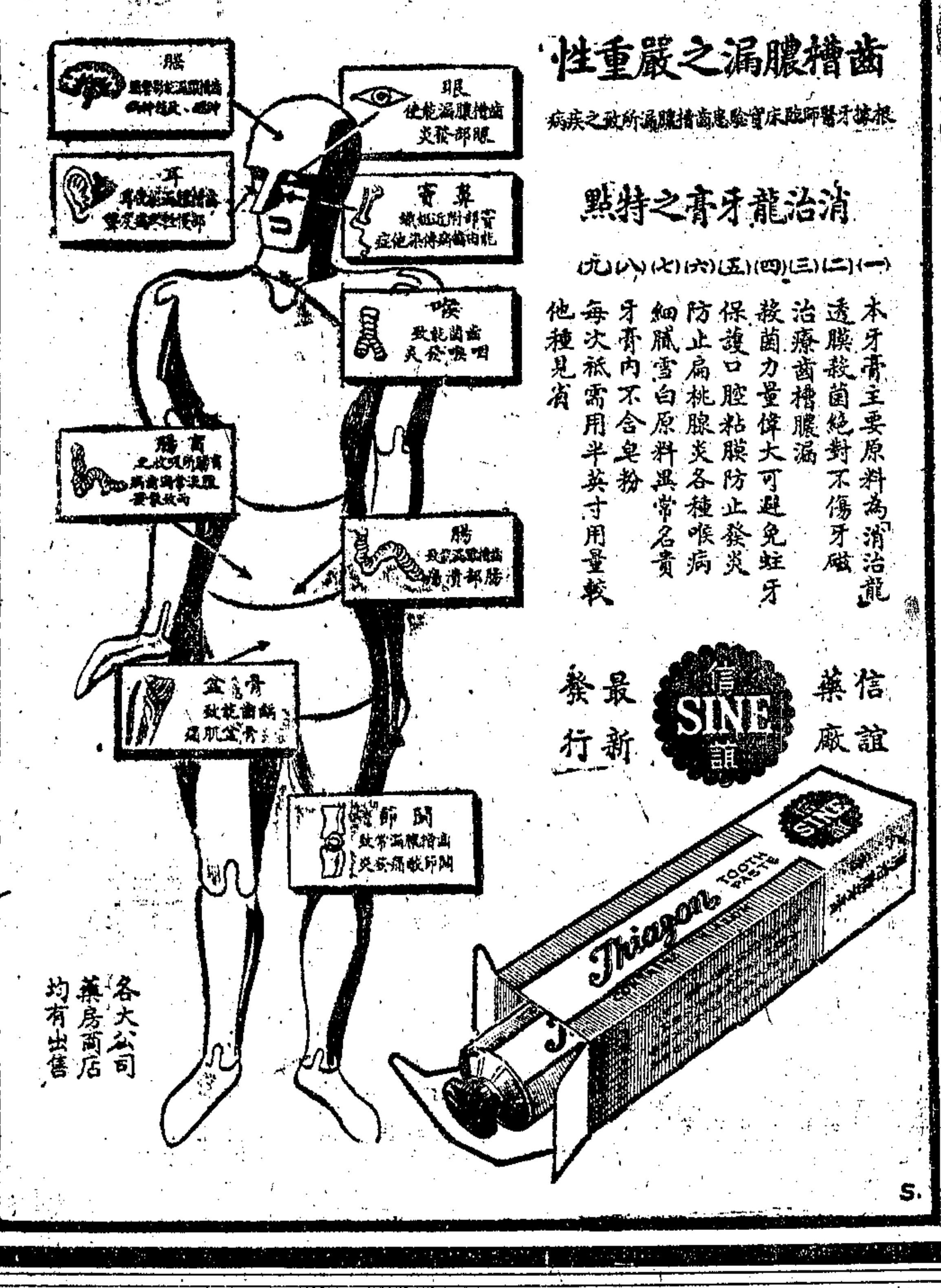

大量：
克寧奶粉
不日抵滬 普遍銷售

每磅最高價 國幣2,650元
請注意下次通告

葉寶和堂國藥號 地址：馬當路九號
清涼解毒 犀牛黃 五千元起送
特製 芝靈延年酒（每瓶三千元）
▲接送電話 八一八九七▼
今日假座 亞洲電台 週波一一八〇 T.84009 播送特別節目 歡迎點唱

狐臭專家 楊方銓醫師
負責根治狐臭
有悠久歷史與信譽 有專門學識與經驗 能保證斷根 永不復發
▲決非搽藥所可比擬▼
診時 上午十時至十二時 下午三時至六時
診所 陝西路六三五號（近廣西路口）

腎虧 無能生育
感謝黃石峰老先生
金針愈我 余無子，病腸陽痿，早洩之症，偶而房事，勉強應付，不濟即洩，而生育無能……心感五中……黃石峰老先生……特登報鳴謝。

陳仲猷申謝
神獸猴以經理……敝公司……
地址：福州路十七號 電話：一〇二一〇二號

酬謝一百萬元
敝人於本月一日上午十時左右自嵩山路經多亞路……遺失美亞綢廠股票一千股（計一百股十紙）已向該公司登記作廢……如有人拾得該股票送還者當酬謝法幣二百萬元儲款以待決不食言 安坊中央新旅社內 鄭元遠啓

美美川菜社開幕謝啓
昨日敝社開幕承各界碩彥同業先進惠臨指導寵錫厚貺並荷黃金榮楊玉泉先生惠臨揭幕李薔華李薇華小姐剪綵高情厚誼無任銘感祇以欵接簡慢歉仄良深謹此佈達用申謝悃諸希鑒諒 美美川菜社謹啓

三多池浴室謝啓
日昨本浴室開幕承同業先進賞臨指教厚承各界碩彥以及諸親友……三多池浴室謹啓

遺失廠絲收據聲明
茲遺失華義貿易公司絲棧第82號收據一紙……精業絲號啓

李蝶莊 朱梅生 爲長男樹歆 長女慧文 訂婚啓事
茲承湯紹謹…兩先生介紹謹擇於三十五年六月二日在…訂婚特此敬告諸親友

汪淵漢 陸夢鈞 向閘北復昌祥酒行周仰芝道歉
……

陳秋風敬告戲院負責人及編劇者主演者
……

承買香檳牌轎車啓事
茲承買…香檳牌轎車一輛…特此登報公告

美豐洋行遷移通告
本行爲擴充營業起見因原址不敷應用茲定六月三日遷至廣東路十七號照常營業敬希舊雨新知不吝賜顧 美豐洋行謹啓
進口摘要 行將抵埠現貨
呢絨，棉布，棉花，絲綢，五金，洋漆，洋紙，烤膠，文具，工業原料，化粧品，雜貨，印度麻袋，美國 PLASTIC 一切新出品…美國製大批花呢，美國陸軍…JEEP汽車…

聘請中外酒類營業經理

中國醫院啓事
本院以服務社會爲宗旨…院長王伯元 董事長徐乾麟

醫藥界刊物之權威
華西醫藥雜誌
第二期出版了

新到 美國製 玻璃雨衣
不破不漏 堅固耐用
新到美國最流行各種顏色玻璃雨衣輕便耐穿包不漏水價廉物美無與倫比
女用 玻璃手提包 顏色分紅色，白色，綠色，咖啡色，黑色 鮮豔奪目美觀大方到貨不多捷足先得
波司登皮件公司 總店●靜安寺路七四三號 支店●南京路五十五號

全滬聞名 鼎新園
美味鮮肉猪油夾沙 每隻三百五十元
粽子大王
牌子悠久 質料保證 ●歡迎比較● 只此一家並無分出 不變
地址：拉都路七七號福煦路南首 電話：七一一六二
老店：呂班路二〇三號萬宜坊口 電話：八一七八二

註冊商標 謹防假冒
端節禮品 人人歡迎
喬家柵粽子
質料精美 貨眞價實 名不虛傳
電話七四一七四
襄陽路三三六號（拉都路口）

財政部註冊 經濟部登記 民國十九年創設
上海信託公司
本公司自五月一日起舉辦信託投資以來承各界信任參加甚爲踴躍茲將五月份保息及紅利公佈于后敬希垂詢
惠顧爲荷
信託投資簡則
保息四分 紅利五分 共計月息九分
(一)金額 每單位國幣五萬元不收另數
(二)利息 保證月息四分外另分紅利每月底公佈一次
(三)期限 甲種：以一個月爲期隨時可存滿期支付本息紅利
乙種：以三個月爲期隨時可存滿期支付本息紅利
地址：北京路一九〇號
電話：一二九二三

商業新聞

節關迫近銀根抽緊 金鈔均告疲落 公債股票全面回跌

金市昨晨平定，開盤時即有脫手，逐步降低至一七八萬而後稍平，十時後在一七九萬左右盤旋，中行配給二十一條，價一七八萬五，此後始終在一七九萬前後掙扎，午後更形平庸，結果較前收回跌三萬光景，飾金十九萬，紋銀銀元均平，暗拆求供不一，投機方面暫而外行均緊，息價內行一角三至一角半，外界一角八至二角。

外幣美鈔平穩，高價二三三五元，低價二三一〇元，盤頭殊窄，延至午刻仍在二三二〇元左右掙扎，午後亦然，結果較前收微挫五元，港票復有貶值之謠，回小五元左右，羅比及港電匯仍在前價兜售，美匯明暗均未更動，交易均難暢達。

公債昨初疲後穩，低後有某鉅纖業游資收買，市氣復告活躍，統丙最開六七〇〇元，不久復降至六五〇〇元以下，始有維持，中途一度縱升至六八五〇元左右，但多方亦難支持，續來斬售，又降至六五〇〇元，午刻略穩，結果較前收仍跌三百元，甲乙跌一五〇元，丁種跌二百元，戊種挫一百元，華股仍告鬆懈，買戶遂望風暫止，永紗自六〇八〇元步降至五七五〇元，美亞四五三〇元退至四三〇〇元，景福三一三元降至二九〇元，新光三一〇元退至二八三元，勤興二二五元降至二〇八元，近午微穩，結果較前收永紗美亞景福新光勤興各跌半成左右，中型各股雖挫而有限，小型冷門復跌半成，各元老股復告供過於求，收後喊價恍惚，外股最開平穩，怡紗在一一八〇〇元掙扎，迨後浮多續來了結，開後退至一一二〇〇元光景，北洋金融界收買，疲後稍穩，結果較前收除怡紗居然股之首，未見榮廢外，餘者復小半成左右。

柏油漸見好轉

柏油自皂廠辦貨後，形勢漸見好轉，本埠所存客貨已屬去十之七八，價格大部份爲四萬元，而高貨反少主顧，蓋各配銷塌，各行家存底尚不見薄，因離出可抵，不致枯之，惟客貨稍薄耳，現在漢口及杭州市均相仿，與滬上價亦相近，故由此運彼，似不合算，因之來貨不甚熱鬧，若天時炎熱，皂用繼續，或再趨色，亦未可知，行家售皂廠已至五萬元，司馬秤，送廠交貨，每擔用本車六萬元，內埠油五萬二千元，的千油五萬元，獨租四萬八千元，蘭油四萬五千元，麻城油四萬二千元。

紗價逐步下降 · 現棉交易尚佳

昨日紗市又轉平疲，紗客銷不繼，金價回落，雙馬最初尚定，終以出籠者衆，逐步下降，至一百三十萬，其餘各支亦較昨回小一二萬元，四十二支藍鳳因上日紡建對廠家有藍鳳雙股供售，致市上需要減少，價遂不支而退，以二百五十二萬收市，計跌六萬之多。

昨日紐約美棉電訊報漲十至十二磅音，計近期美金二八·〇五，遠期二八·六三，米特林現貨二八·六七，本埠現棉交易尚佳，民營紗廠稍有採辦，浦東火機花十六支原料送廠價萬至十萬元，已與細絨原料並駕齊驅。

布市稍形平軟

布市獲利者吐售，同時又值中紡開售之期，多方稍稍脫手，因此價面轉趨鬆懈，上午行市，坯布嗶嘰跌五百元至一千元，惟士林布漸入旺季，市態已不若昔日之呆滯，午後開中紡掛牌開售之貨，依然寥寥無幾，十二磅細布僅V龍頭一種，三A彩球限於漂染廠方可承購，淡絲嗶嘰則自一三二號起至一〇四二號止，僅有三十四戶，每戶分配二十疋云。

絲經交易稀 綢貨一致報漲 工價捐稅太高

昨日一二〇號大橋人絲有光現貨，首先喊一百四十萬元，最小喊價一百三十四五萬元，最後做一百三十七八萬元，較上日小二萬元，交易清淡，人心歇弱，大致未能看好，廠絲七五分勻度普通貨，昨日還納有十餘包購進，用戶絲價做二百十二萬五千元，麵價頗平穩，干經有杭客採辦，售價均喊萬四五萬元，不過成交甚稀，綢貨續好，美亞被面每百條高一萬元，大誠格子嗶嘰每碼四千三百六十元，較上日漲起五十元，杭貨綢紡，因工價增加，一致報漲，盛澤貨亦不能例外，且聞將有地方捐稅徵收，是則到申成本又須高漲。

越級上升·緩步下降 米價再小千餘元 糧政處訂購越米將到 售價將不超過四萬元

昨日米市去化益懈，受主難覓，粳秈元米一致下降千餘元，麵粉再小一二百元，黃豆到消兩平，市面平和，赤豆貨稀，挺秀千餘元，苞米步削千餘元，蠶豆提高，殺次，新蠶豆本街另化，路貨爍價升二三千元，豆餅納戶看淡，形勢疲軟，見小二三百元，油市早堅午淡，據米市場息，昨日本市到米，計白粳等七種，共七千餘石，其種類及石數如下，白粳三，五七八石，薄稻九三六石，早稻九〇一石，羊秈四一五石，杜秈一七七石，蒲秈八八八石，自元三五四石。

【又訊】據糧政特派員辦公處消息，該處向美加諸國洽購大批食糧外，復就近向安南暹羅等地直接採購，最近該處向安南訂購食米，已由海防轉運，日內即可抵滬，該處決以最低價出售，每擔售價不超過四萬元，至於銷售方式，並不向米市場抛售，另定公允之配售辦法，以後如來米衆多，將依照戶口配售辦法辦理，聞官商向越南訂購之食米，六月中將有萬餘噸絡繹來滬。

中農推廣農貸 滬區達六十億

戰後農村凋敝，中農行在滬復業後，即積極舉辦農貸，對肥料，棉花，漁業，農具，茶葉各種貸款，均分別辦理，目前該行則側重蠶絲貸款，無錫，江陰，蘇州，吳江等蠶產區域，該行均派員直接貸與蠶農，並在無錫，蘇州兩處設農貸辦事處，便利蠶農，此次該行舉辦之蠶絲貸款，凡蠶繭生產，加工，至運銷等，均分別貸與款項，聞已貸出十四億一千萬元，其中烘繭，抵押兩項，佔七億七千萬元，週息四分，期限三個月，現蠶繭登市，每擔市價值十萬元，而實際成本則爲十五萬，今後市價是否上漲，縱上漲以後，能否超升十五萬元以上，大成問題，聞中農行決議擴大農貸範圍，除蠶絲貸款十四億一千萬元外，肥料，茶葉，漁貸，棉布等共已貸五十一億一千萬元，其中肥料貸款，在江陰，奉賢，松江，金山，南匯，蘇州，常熟，崑山等八縣貸出六億元，棉花貸款，在太倉，嘉定兩縣，貸出一億六千萬元，土布貸款，在江陰貸出一億五千萬元，本市漁貸爲二億元，茶葉貸款爲四十億元。

呢絨白貨下跌

呢絨市面，因做青黃不接之時，兼預售減少，本街客幫採貨方面，採辦莫不延遲，刻除應時貨銷貨堅立外，餘多平平，昨如白嗶嘰，白直貢，白凡而頂白雪克司頂等莫不普遍下跌，蓋其售價之高，已達極頂，雖跌三二千元一碼，仍難銷出，而洗濯費及生活程度高漲，亦其一因也。

湖州新炒青看好

茶市內銷花色，本街店莊及蘇，錫，津等地，均有去化，因此貨氣不鬆，而供應亦感相應，故趨勢頗堅定，然湖州新炒青，自到埠以來，即受本街同業之青睞，惜該項花色，到存稀少，刻下雙方雖有談判，惟持者大率居奇，預料前途，當有一番[illegible]。

糖價繼續上漲

昨糖市以現貨乏缺，繼續上漲，公會劃糖中砂白現貨七萬二千五百元，後升至七萬三千五百元，好起一千五百元，公司機乘六萬八千五百元至九千五百元，升一千五百元，度同，四牛車白九萬四千五百元，升二千五百元，生砂六萬五千元，本棉白七萬七千元至七萬七千五百元，升千五百元，興化赤五萬七千五百元至六萬元，興化白七萬至七萬二千元。

上海商品檢驗局說明 最近生絲檢驗情形

生絲外銷，佔我國出口貿易大宗，爲發展國際貿易，各方對此均極重視，經濟部上海商品檢驗局局長蔡無忌對該局執行檢驗生絲工作情形，特發表說明如下：

㈠關於生絲品質，目前檢驗生絲，大都爲數年前陳絲，韌性較差，本局除對絲腐已起變化，絲質霉脆者，限令內銷，禁止出口外，其他受損較輕者，仍予嚴格檢驗，給予品質檢驗證書，詳列檢驗結果，俾出口商行得依據選擇。

㈡關於運輸船期，近因海運船隻缺乏，每有已經檢驗生絲，因等候船期，延緩出口，或因儲藏不良，搬運不慎，致不免影響檢驗結果，故本局所發品質檢驗證書，對檢驗後之儲藏及時間關係，附有說明規定，以示限制。

㈢關於檢驗工作，忠實迅速，爲本局業務一貫方針，惟自勝利後復局，本年二月二十一日起開始檢驗以來，房屋狹隘，人力財力設備均遠遜戰前，但仍於困難中勉力以赴，生絲一項，與中蠶公司合作，除規定時間外，每日加班檢驗，數達倍增，自四月份以來，每月平均達四千包，以後仍當設法加增，藉以增進生絲出口貿易云。

川糧運價 糧部業已訂定

三萬噸糧食由川運濟京滬之運價，業經糧食部與各輪船公司訂定，㊀渝宜每噸爲九一·二〇〇元，加回空津貼五七·〇〇〇元，㊁渝漢每噸一二四·〇〇〇元，加回空津貼七八·〇〇〇元，㊂渝京每噸一五八·四〇〇元，加回空津貼九九·〇〇〇元，上項運價，相等於商貨運價，其回空津貼爲補助性質，各輪船公司均表滿意。

【又訊】糧部爲應月中手令加緊川糧運輸，船舶調配委員會即增撥輪隻，加強渝宜運輸，但各輪抵宜後，因故繼續下駛，故渝宜運量實少增加，據統計自五月一日至廿七日止，計運出一千三百四十五噸云。

又一國營機關 中國石油公司 資本總額暫定國幣十萬萬元 翁文灝任董事長兼總經理

國營中國石油公司於昨晨九時正式成立，行政院副院長兼該公司董事長翁文灝氏，特由京來滬主持開幕，儀式甚爲簡單，本市經濟界紛往道賀，該公司資本總額暫定爲國幣十萬萬元，總經理由翁董事長兼任，協理爲張茲闓金開英嚴爽郭可詮，聞所有敵僞石油廠，一律將移交該公司接管，據翁氏云，我國因工業落後，地質方面，往昔亦欠精詳調查與記載，抗戰以前，僅在陝西方面作小規模之油田鑽探工作，直至對日開戰以後，因沿海遭敵封鎖，國外油料斷絕，政府爲堅持抗戰，增進燃料生產，乃以最大力量與決心，設立甘肅油礦局，在甘省之玉門縣老君廟地方，作地質調查及鑽探開採，煉油等過程後而完成九個油田，月產石油四十餘萬加侖，此項石油完全接濟西北交通，對抗戰貢獻甚大，而四川省之隆昌及南岸之石油溝，江油三地，經專家數年來之努力，已將地質及鑽探兩項工程完成，現已有天然氣出產，咸認爲該三地藴藏油量甚豐，現正由四川油礦探勘處負責開採與煉油設計工程，勝利以後所接收台灣之油礦及煉油廠，該處廠礦雖稍具規模，而油產甚少，故油田亦欠精，該公司今後將在台省添置新式煉油機器，以期大量生產，東北方面亦接收有幾個煉油廠礦，該處均是以煤質提煉油，如錦西油廠及大連油廠等，據調查結果，設備尚完整，但產量有限，現該公司成立後，將督導全國油礦油廠，依照步驟，逐一開工，而各廠礦之技術與設備，亦視其實情而予以改進和添置，期在數年後，我國石油能自給自足，翁氏不擬在滬久留，滬公司日常事務，將由協理負責處理，金開英協理亦准日內飛台省等油礦地區，再作詳盡考察云。

美印棉花不斷進口

【本報訊】美鋼公司蘭拉斯利號，由西雅圖運來棉花四千件，前日抵滬，現泊十六十七號浮筒起卸，又大英公司經理斯坦哈爾號，由喀拉蚩運來棉花二萬七千三百餘噸，星期二抵吳淞拋泊，隔明日可進口，預定停泊其昌棧起卸。

台灣新穀登場

（台北五月卅一日電）台省糧食，近以來源充裕，米價已逐漸降落，加以高雄屏東等地本屆收成尚豐，新穀業已登場，售價每百斤僅一千元左右。

【又訊】棉紗疋頭運宜轉渝，民生公司民族輪，今晨由滬直駛宜昌，運往疋頭二百五十件，棉紗一百餘件。

商情摘要

▲海味　生粉·胡椒·茴香·淡菜·海威·祁菜·西谷米·蟶干·到貨絡繹·去路呆滯·蝦米·木耳·肉桂活絡·趨勢平穩·湘蓮·洋菜·榨菜·海帶·帶片，爲時令所需要，更加來貨稀少，市況活躍，其他各貨均平定。

▲木材　交易平平，市價起伏甚微，聞台灣檜木約十萬尺，不日到滬。

▲五金　大五金以到貨續有，一時未能見好，小五金客幫略動，人心看好，市況頗呈蓬勃氣象，鉛類及絲鐵絲布又漲起一成。

▲柴炭　黃巖溫州杭州海門等地週內運來炭斤總達三萬五千担左右，市場現貨供應趨激增，市勢輒轉疲軟，倘有大宗現貨在途，最近即可分別抵埠，至於柴斤運滬，爲數雖多，但去化滯呆。

紡建招待新聞界 報告最近業務概況

上海部份各廠每日產量 棉紗一千件布二萬餘匹

中國紡織建設公司，昨日下午特招待本市新聞界，由業務處副處長張似旅及蔣迪先等報告，據云：「紡建公司最近上海部份各紡織廠開工情形漸趨順利，棉花到埠加增，紡織機器零件之缺乏問題逐步解決，熟練工人次第來歸，故開工狀況獲致好轉，開工紗錠布機按計劃逐步增加，日夜運轉，每日約可生產棉紗一千件，棉布二萬餘疋，棉紗除一部份供廠自用外，其餘所產紗布，均大量出售，以補充戰後國內紗布之不足。

據五月中旬報告青島開工紡錠，已增加至一七三·四〇八枚，布機四·二一七台，天津開工紡錠至一七七·〇五八枚，布機五·〇九七台，尚在積極增開中，生產數青島各廠每日約產棉紗一五〇件，布三千餘疋，天津各廠產紗一四八件，布四千餘疋，上述兩地紡織工廠以電力不足，零件缺乏，故只開日工。

業務方面因國內棉貨尚感缺乏，棉紗布出口政府列入禁令之中，暫以調劑國內需要，穩定市價爲主，出售製品，均係現貨，並不抛售期貨，用防囤積投機情弊，以本年一月初之市價爲基數一〇〇，至五月份主要物價變動，米爲七八五，油爲三〇八，煤爲二三八，絲亦爲二一五，而二十支紗僅爲一四八，十二磅細布爲一四〇，紗布終保平穩之象。

又據該公司業務處負責人表示，爲求鞏固各地紗布需要及平價起見，更積極運貨至京粵津漢杭等地平售，美棉近以到貨數甚多，亟須整理，致最近一·二期不克應銷，一俟內部整理就緒即可照常平售云。

繭貸一百五十億 浙繭汛以嘉興爲較佳

蘇浙皖三省卅五年春繭貸款銀團，於上月七號成立，貸款總額二百億，其辦法由銀團管理款項，調撥收付，中蠶公司監管貸款用途分配，聞業經該公司籌查合格絲業公司，共有五十三家，內包括絲廠八十九所，繭行五百廿八家，至昨日截止，核管撥付貸款已逾一百五十二億，至其貸款標準，係按各公司所屬絲廠之絲車數額，及其生產效能，動力及烘繭設備情形每台絲車以收繭三擔至十二擔爲標準，據中蠶公司統計，二百億元貸款已敷應用。

又浙省育蠶因土種較多，故繭汛亦早，如無錫等處，皆係改良種，因之略遲，近日始忙於收繭，而江浙兩省本年春繭收成，以浙江之嘉興爲最佳。

市價一覽（六月一日）（法幣單位元）▲漲　×跌

◎金銀貨幣	買價	賣價
（條赤）開	一八二萬	一八三萬
高	一八二萬	一八三萬
低	一七八萬	一七九萬
收	×一七八萬	一七九萬
飾金		×十九萬
紋銀		一,九〇〇
銀元	[illegible]	[illegible]
美鈔開	二,三二〇	二,三三〇
高	二,三二五	二,三三五
低	二,三〇〇	二,三一〇
收	▲二,三一〇	二,三二〇
30年港票	×四一〇	四一五
35年港票	×四一〇	四一五
36年港票	×四一〇	四一五
37年港票	×四一〇	四一五
以下美元計算		
英金鎊	[illegible]	[illegible]
澳金鎊	[illegible]	[illegible]
羅比票	[illegible]	[illegible]
菲列濱	[illegible]	[illegible]
◎中央外匯掛價		
美匯	進二,〇二〇	
美匯	出二,〇二〇	
◎電匯紐約		

利率	
◎中央銀行利率	
重貼現（千元）	六角
七月期	[illegible]
八月期	[illegible]
九月期	[illegible]
拆放日拆（千元）	五角
◎商業銀行利率	
貼現息（每元）	一角五
暗息（每元）	一角五
◎錢業公會掛牌	
拆息（千元）	五角
暗息（每元）	一角七分

◎公債證券		
統甲	[illegible]	[illegible]
統乙	[illegible]	[illegible]
統丙開	[illegible]	[illegible]
統丁	[illegible]	[illegible]
統戊	[illegible]	[illegible]
永紗開	[illegible]	[illegible]
收	[illegible]	[illegible]
美亞開	[illegible]	[illegible]
收	[illegible]	[illegible]
景福	[illegible]	[illegible]
新光	[illegible]	[illegible]
勤興	[illegible]	[illegible]
信和	[illegible]	[illegible]
中紡	[illegible]	[illegible]
大中華	[illegible]	[illegible]
中法	[illegible]	[illegible]
新亞	[illegible]	[illegible]
內衣	[illegible]	[illegible]
商務	[illegible]	[illegible]
中華	[illegible]	[illegible]
公司	[illegible]	[illegible]
怡紗	[illegible]	[illegible]
紙業	[illegible]	[illegible]
鋼業	[illegible]	[illegible]
亞洲	[illegible]	[illegible]
英聯	[illegible]	[illegible]
業廣	[illegible]	[illegible]
會德豐	[illegible]	[illegible]

◎紗綫（單位千）牌名	價格
四二支雙股水月	[illegible]
四二支寶光	[illegible]
四二支藍鳳	×二,五二〇
三二支藍鳳	[illegible]
特金城	[illegible]
特雙馬	[illegible]
特好做	[illegible]
金寶星	[illegible]
彩魁星	[illegible]
藍地球	[illegible]
紅人鐘	[illegible]
白飛艇	[illegible]
天女	[illegible]
日光	[illegible]
水月	[illegible]
雲鵬	[illegible]
金橋	[illegible]
金雞	[illegible]
大發	[illegible]
新年	[illegible]
雙馬	[illegible]
金球	[illegible]
天女	[illegible]
七支紅人鐘	[illegible]
十支光明	[illegible]
又 天女	[illegible]
又 雙馬	[illegible]
又 天馬	[illegible]

◎棉花（司馬担）	價格
又 紅峰	[illegible]
火機花	[illegible]
米特林 又	[illegible]
烏拉圭 又	[illegible]
上列送廠價	
又巴西 同	[illegible]
印花 又	[illegible]
上列棧交價	

◎棉布（每疋）	價格
雙鹿錢士林	[illegible]
大陸錢士林	[illegible]
時裝錢士林	[illegible]
一九〇金九如又	[illegible]
一九〇銀九如又	[illegible]
一九〇美亭士林	[illegible]
一九〇雙鶴又	[illegible]
一九〇桃花女又	[illegible]
一九〇羅漢又	[illegible]
一九〇一統圖又	[illegible]
一九〇海關錦又	[illegible]
一九〇百花又	[illegible]
一九〇一統圖錢又	[illegible]
一九〇紅九如士林	[illegible]
四二ABC	[illegible]
白府綢	[illegible]
大明機府綢	[illegible]
先鋒條府綢	[illegible]
大陸藍布	[illegible]
大安藍布	[illegible]
海關藍布	[illegible]
一定如意漂布	[illegible]
又 白嗶嘰	[illegible]
四君子嗶嘰	[illegible]
四源源細斜	[illegible]
大安元細布	[illegible]
又 元細布	[illegible]
四五羊細斜	[illegible]

◎呢絨（每碼）	價格
全毛派立司	[illegible]
造棉 又	[illegible]
全毛羽紗呢	[illegible]
造棉 又	[illegible]
全毛凡立頂	[illegible]
公平白直貢	[illegible]
嬰孩白嗶嘰	[illegible]
來路羽紗呢	[illegible]
又 凡立頂	[illegible]
本廠廠膠布	[illegible]
又 派立司	[illegible]
又 派立司	[illegible]
聯新廠膠布	[illegible]
頭號絲羽紗	[illegible]
二號法西裝	[illegible]
三號 又	[illegible]
頭號法西襯	[illegible]

◎棉織品	價格
菊花汗衫	[illegible]
20五和汗衫	[illegible]
40飛馬汗衫	[illegible]
42司麥脫綢	[illegible]
DD條襯衫	[illegible]
DD香港衫	[illegible]
ADA新提	[illegible]
花香港衫	[illegible]
ADA美藏	[illegible]
紗香港衫	[illegible]
ABC工大衣	[illegible]
又 黃斜學生裝	[illegible]
32支延壽襪	[illegible]
32支三槍襪	[illegible]
32支紅茶襪	[illegible]
200雙龍門襪	[illegible]
101龍門男襪	[illegible]
400神魚男襪	[illegible]
美麗襪	[illegible]
1000金蟬襪	[illegible]
◎市帕（每打）	
12寸熊貓市	[illegible]
大發毛巾	[illegible]
四四鐘牌毛巾	[illegible]
83面友毛巾	[illegible]
1010面友印花	[illegible]
1000司麥脫市	[illegible]
83孔雀毛巾	[illegible]
83寶塔毛巾	[illegible]

◎皮球·人造絲·廠經·綢類·蠶繭·茶葉	價格
◎皮球（打）大號永字	[illegible]
二號 又	[illegible]
三號 又	[illegible]
公塊永字搪皮	[illegible]
◎人造絲（箱）三〇天橋	[illegible]
一二〇孔雀地球	[illegible]
又 旭縷	[illegible]
又 美女	[illegible]
又 半光	[illegible]
又 無光	[illegible]
一五〇雙羅牌	[illegible]
一五〇金雞半光	[illegible]
◎廠經（担）75分高勻度	[illegible]
又 另担	[illegible]
中級五担	[illegible]
又 另担	[illegible]
普通五担	[illegible]
又 另担	[illegible]
干經五担	[illegible]
◎綢類 美亞被面	[illegible]
大誠格嗶嘰	[illegible]
民生新絲綢	[illegible]
林記縐紗	[illegible]
電力紡	[illegible]
騰霞力紡	[illegible]
四四洋紡	[illegible]
路貨格子紡	[illegible]
頂衣杭紡	[illegible]
杭貨格子紡	[illegible]
◎蠶繭 嘉錦鮮繭	[illegible]
又 乾繭	[illegible]
無錫鮮繭	[illegible]
又 乾繭	[illegible]
機器蠶衣	[illegible]
◎茶葉（每担）陳中祁門	[illegible]
次芭種茶	[illegible]
婺源炒青	[illegible]
杭州新龍井	[illegible]
陳次大方	[illegible]

◎化妝品·木紗	價格
◎木紗（羅）18寶球	[illegible]
16彩球勝利	[illegible]
12寶球飛輪	[illegible]
三號銀脂	[illegible]
大號銀脂	[illegible]
大號雅霜	[illegible]
華東雅油	[illegible]
上海牙膏	[illegible]
明星香皂	[illegible]
蝴蝶香粉	[illegible]
無敵牙膏	[illegible]
三星牙膏	[illegible]
西文香皂	[illegible]
四合一香皂	[illegible]
雙妹花露水	[illegible]
文華洋藥化同業公會評價各貨	

◎食品	價格
◎鮮肉 拆片上	[illegible]
又 中	[illegible]
又 下	[illegible]
腿肉（門售）	[illegible]
肋條肉	[illegible]
又 中貨	[illegible]
又 客貨	[illegible]
排骨肉	[illegible]
板豬油	[illegible]
◎火腿（担）	[illegible]
◎活豬 毛豬（公斤）	[illegible]
袁記餅五月	[illegible]
恩山餅四月	[illegible]
恩山餅五月	[illegible]
元隆餅五月	[illegible]
晶記餅六月	[illegible]
肥字餅六月	[illegible]
大通桶豆油	[illegible]
大通聽豆油	[illegible]
植物菜油	[illegible]
大昌新豆油	[illegible]
又 菜油	[illegible]
又 清油	[illegible]
大有餘豆油	[illegible]
又 桶豆油	[illegible]
又 新桶生油	[illegible]
青島桶豆油	[illegible]
青島桶生油	[illegible]
青島簍生油	[illegible]
開封黃豆	[illegible]
開封牛仁	[illegible]
青島生仁上	[illegible]
張家口菜豆	[illegible]
明光菉豆	[illegible]
王店標青豆	[illegible]
餘姚新蠶豆	[illegible]
甬江新蠶豆	[illegible]
◎食米（每石）常錫白粳	[illegible]
◎粉麩（每包）兵船粉	[illegible]
砲車粉	[illegible]
◎雜糧（担）	[illegible]

◎海味·食糖·蔬菜	價格
小粒西米	[illegible]
川榨菜	[illegible]
金山尾	[illegible]
湘蓮	[illegible]
散莊 又	[illegible]
青島 又	[illegible]
大阪洋菜	[illegible]
鄉耳	[illegible]
長蓮	[illegible]
饒州蓮	[illegible]
閩海蜒	[illegible]
閩開洋	[illegible]
坎門蝦干	[illegible]
沙田尾	[illegible]
◎海味	
福建冰（黃）	[illegible]
台灣冰（白）	[illegible]
潮刀青	[illegible]
本廠冰	[illegible]
興化青高	[illegible]
興化赤高	[illegible]
興化白高	[illegible]
荳車白蜜	[illegible]
四明白精	[illegible]
本廠棉白	[illegible]
台灣中砂	[illegible]
◎食糖	
平湖生薑	[illegible]
嘉定蒜頭	[illegible]
黃渡洋山芋	[illegible]
荳芽	[illegible]
黃豆芽	[illegible]
韭菜	[illegible]
杭州竹筍	[illegible]
莧菜	[illegible]
菠菜	[illegible]
蓬蒿菜	[illegible]

◎金屬·雜貨	價格
◎五金 半分鋼板担	[illegible]
二分 又	[illegible]
四分白鐵管呎	[illegible]
六分以上 又	[illegible]
一寸 又 呎	[illegible]
英紙柏綫磅	[illegible]
鋼絲卷（盒）	[illegible]
三角鐵（担）	[illegible]
三星鉛條（羅）	[illegible]
洋元	[illegible]
人頭紗布（令）	[illegible]
十六絲綫（疋）	[illegible]
一寸元釘（桶）	[illegible]
寸半 又	[illegible]
二一四寸 又	[illegible]
印洋肝漆（磅）	[illegible]
本上鐵羅絲成	[illegible]
狗牌V門鎖打	[illegible]
又 A門鎖	[illegible]
一九三九 又	[illegible]
一四七 又	[illegible]
普通彈子	[illegible]
抽屜鎖打	[illegible]
◎橡膠鞋（打）雙錢元男套鞋	[illegible]
又 大然女套鞋	[illegible]
又 天然女套鞋	[illegible]
大喜元男套鞋	[illegible]
雙錢力士跑鞋	[illegible]
回力萬里跑鞋	[illegible]
又 特製長統	[illegible]
◎日用品 固本皂（箱）	[illegible]
箭刀皂	[illegible]
黃祥皂	[illegible]
亨利皂	[illegible]
牛牌皂	[illegible]
光華家用皂	[illegible]
美華肥皂	[illegible]
圓圓肥皂	[illegible]
美麗火柴	[illegible]
鳳凰火柴	[illegible]
南京火柴	[illegible]
虎牌火柴	[illegible]
上海火柴	[illegible]
寧波火柴	[illegible]
白禮氏	[illegible]
麗牌洋燭	[illegible]
僧帽洋燭	[illegible]
◎香烟 大英（箱）	▲九二〇,〇〇〇
老刀	▲六九〇,〇〇〇
仙女	[illegible]
美麗（條）	[illegible]
金鼠	[illegible]
雙斧	[illegible]
金字塔	[illegible]
大喜樂	[illegible]
中國吉	[illegible]
白金龍	[illegible]
秋海棠	[illegible]
克雷斯	[illegible]
金爵	[illegible]
三貓	[illegible]
維納斯	[illegible]
白馬	[illegible]
咖啡	[illegible]
紅金	[illegible]
米許林	[illegible]
樂華	[illegible]
總司令	[illegible]
紀念	[illegible]
◎茶葉 徽州上等（磅）	一·〇〇
以上美元計算	
貢州茶（超等）	[illegible]
又（優等）	[illegible]
又（頭等）	[illegible]
許州茶（超等）	[illegible]
又（優等）	[illegible]
又（頭等）	[illegible]
◎紐約棉市（卅一日）（單位美元百磅計）（開盤）（收盤）	
現貨	[illegible]
七月	[illegible]
十月	[illegible]
十二月	[illegible]
◎芝加哥小麥（單位美分美斗計）	
五月老麥	[illegible]
七月 同	[illegible]
九月 同	[illegible]
八月新麥	[illegible]
十二月 同	[illegible]
三月 同	[illegible]
◎倫敦中國債券	
隴海鐵路	三〇
津浦鐵路	三六
善後借款	五八½
克里斯普借款	五七½
湖廣鐵路	三七
道清鐵路	三六
滬寧鐵路	三八

中國陸軍總司令部啟事

各項戰利品多有研究價值，敬希各界同胞在京間胞參觀[illegible]，戰利品陳列館地址南京五台山[illegible]，每日上午九時至下午六時[illegible]。

江海關爲蘇浙皖區敵僞產業處理局委託標賣倉存敵僞物資公告 標字第十九號

本關茲受蘇浙皖區敵僞產業處理局委託標賣倉存敵僞物資一批，計有[illegible]，貨品種類繁多，不及備載，印有投標須知及第十九次標賣物資清表，凡有意投標者，可向本關[illegible]索閱，以便選擇投標，標售日期六月四日起至六月五日止，投標期限六月六日下午五時截止，開標日期六月七日上午九時半正，特此公告。

中華民國三十五年六月二日　兼稅務司丁貴堂

京滬區鐵路客車增加車次更改時刻通告

自六月一日起，兩路增加車次並更改時刻如下：（甲）由滬至京：頭二三等特快車上午九點（頭二三等）[illegible]（乙）由滬至錫特快（頭二三等）[illegible]（丙）由京至滬特快（頭二三等）[illegible]（丁）由錫至滬特快[illegible]，其餘各站[illegible]，京滬區鐵路管理局運務處啓

中央航空公司

收寄重慶昆明航空貨物　不須申請　隨到隨收　隨收隨寄

請向江西路[illegible]號　電話一六二一七

公濟醫院公告

北蘇州路一〇〇號　電話：四〇一九〇

本院[illegible]

科別	時間	
小兒科	每星期一，三，五	上午九時至十一時
骨科	每星期一，三，五	上午十時至十二時
外科	每星期日	上午十時至十二時
神經科	每星期二，四	上午九時至十一時
耳鼻喉科	每星期二，四，六	下午二時至四時
愛克司光科	每星期二，四，六	下午二時至四時

科別	時間	
花柳皮膚科	每星期一，三，五	上午九時至十一時
內科	每星期一，三，五	上午十時至十二時
產婦科	每星期日	上午十時至十二時
眼科	每星期二，四，六	下午二時至四時

銀行學會代台灣專賣局招考高級會計人員

男性年在二十五至三十五（1）曾在大學商科或商專畢業（2）或同等學力執行會計工作三年以上願應考者請隨帶證件及二寸半身相片二張即日起至六月十二日止每日（除星期六、日）下午二時至五時至香港路五九號二樓本會報名另備簡章函索附郵

上海市營造工業同業公會緊急啓事

茲本業工會以米價高漲請爲增加工資迭經本會理監事會開會討論並與該職業工會及工友代表數度協商茲定六月二日（星期日）下午二時在馬當路二五三號惠學校內召開臨時會員大會將增加工資一案提請公決屆時務希踴躍出席爲荷此請　本會會員公鑒

上海市西服業職業工會緊要啓事

[illegible]

上海市房屋租賃管理委員會公告　房佈字第一號

案奉上海市政府派令[illegible]，本主任委員遵於五月三十日接印視事照常辦公除呈報並分函外特此公告　主任委員　祝平

李琳律師復業通告

事務所成都路四九三弄（修德新邨）八號電話三四〇〇九

夏功楷律師受任華成帆布廠常年法律顧問 全體職工同人通告

茲受任上開當事人爲常年法律顧問嗣後如有侵害其一切法益者本律師當依法保障之此啓　事務所：金陵東路崧厦街36號　電話85171

包宗驥律師復業啓事

本律師即日起繼續執行律師職務此啓　事務所林森中路五四二弄二〇號　電話八四五四一

吳楚梁律師代表五昌米行緊要啓事

茲據上開當事人來所委稱本號於本年五月廿三日被當局傳訊[illegible]，特代登報如上。

中和拉絲廠專門出品精細銅絲

花色全備　歡迎訂購　馬當路六十五號　電話六一〇九四　電報掛號二二四五

寧波效實中學董事會啓事

茲定三十五年六月六日下午四時假上海市西藏路寧波旅滬同鄉會舉行董事會凡本會董事務希准時出席恕不另函通知

光夏中學校友公鑒

凡我母校普通科商科及師範科已畢業同學見報請向本市茂名路四十號本校報到以資成立校友會並訂於六月六日上午九時假母校開成立大會又六月五日爲母校第十四屆校慶紀念日是日上午十時假母校招待全體同學除分函通知外特再登報通告務希諸校友分別依期踴躍參加爲荷

光實中學校友公鑒

本校定六月三日下午二時假威海衛路新生活俱樂部舉行十五週校慶紀念儀式務希諸校友準時參加爲荷　上海市私立光實中學啓

寧波張氏宗祠賀譜進主通告

本宗祠擇吉三十五年農曆九月廿九日賀譜進主除登刊寧波日報外凡我族居本外埠者見報請將世系支派[illegible]　上海南京東路老九章張從新　吉祥街華業里張大昌

千萬黑籍同胞必須一讀 爲解除切身痛苦的南針 「幾種戒煙法的評述」

居企華醫師著：全文刊載於六月三日華美晚報，居企華醫師著：「花柳病概論」「白濁病理論」「神經衰弱與性神經衰弱」三種醫學叢書同時發售：總經售處威海衛路十二弄十一號分售處四馬路作者書社。通函問病，解答詳盡。

粵共黨武裝人員 北撤序幕

★本報廿五日廣州航訊 ★特派員梁風

關於中共在粵東江武裝人員這個問題，從去年便開始爭議。中共說他們有若干若干的部隊在這裏，但是行營方面則說這裏並沒有中共部隊，有的祇是土匪，因爲如果是軍隊，應該有番號，有顯明的旗幟。旣沒有番號，而又有武裝，這當然是土匪了。這樣各執一詞，從去年爭到今年，這問題還是懸而未決。

久懸未決問題 告一段落

今年一月廿五日，北平軍調部第八小組來此，這小組有美方代表米勒上校，中共代表方方少將，和政府代表黃維勤少校。但他們到了之後，因爲這裏是否有共軍這個問題，未有證實前，實無從開始執行他們的調處工作，所以這問題甚至張發奎將軍和周恩來先生在南京作過私人談話之後，仍然沒有結果。後來，到三人小組軍事代表團代表查民上校，政府代表皮宗敢上校，中共代表廖承志等來粵，與第八小組和行營授權代表數度會商後，行營遵奉　蔣主席指示下列三原則之下，協助實施。⊖登船地點大鵬灣。⊜人數二千餘人，（不得超過三千人）。⊜時間自開始調查之日起，至登船之日止，以一個月爲限，不得超出。

行營代表在這三原則之下，又與代表團協商了十項決議，其中包括東江以南以北及粵北三地區之中共武裝人員二千四百人，在大鵬半島集中，用美國輪船運到山東烟台登岸，以及關於中共武裝人員撤退的具體細則。於是，這個久懸未決的問題，才算是告一段落。

中共武裝人員 開始北撤

這些決議，在四月四日便公佈，但是到了五月中旬，這些所謂並非土匪的中共武裝人員不但遲遲不去，而且在這期間，當東江北江等地駐軍移防之際，他們大肆擾亂，四處搜刼，綁架勒索，殺害人民，和勒收路錢等事件，層出不窮。這不禁使廣東的民衆又担憂起來，大家都在疑惑：他們究竟是不是要走的？究竟幾時才走得了？

終於，消息在五月廿三日傳出，中共武裝人員已定期北撤了，而且定本月廿五日是協定中一個月的第一天開始時間，那末，如果不會又生什麼枝節問題的話，按照協定的一個月，便可在六月廿四日以前，完全北撤完竣。

四個執行支組 撤退程序

關於他們的集中撤退，第八小組早已有了一個縝密的計劃，這計劃是按照協定而協助實施的。並派出東江以南，東江以北，粵北三個地區的甲乙丙丁四個執行支組，這四個支組分發的路綫及撤退程序是這樣：甲乙組，由三多祝起至平山，第三日集中淡水。丙組，由橫河至龍溪，晉龍，第三天抵達淡水集中。最長路綫的是丁組，由粵北的扶溪起，第一天到過田，此後挨次按日經大塘，龍口，沙田，樟坑，白芒，迴龍，鴨仔舖，而達淡水，共計九天，到達淡水後即集中移到大鵬灣準備登船。等船期間，他們分駐在黃魚涌，心田，坪山圩，橫岡圩和沙頭角一帶，利用逗留時間，由美方醫藥人員檢查體格，並施行防疫注射和種痘，以防止傳染病的發生。關於輸運的運輸和人員落船的程序，由第八小組和中共代表澈底商談，確定了日期之後，就通知美國船隻準備，把這二千四百名的中共武裝人員運到烟台去。現在美軍第一組，包括軍運，通訊，及醫藥人員，共十四人，由德令上校率領，業已由上海抵九龍，即將開往大鵬灣協助第八小組工作。

沿途保護 製定證章標誌

爲了給執行小組和中共人員在集中時的便利和安全，他們製就了一些證章標誌。執行小組人員是心臟形的臂章，上爲藍色，有白色，「軍調」二字，下是紅色，有三個白色的圓環，並有長方形的紅邊胸章。中共人員，則有方形的小旗，左上三角形爲紅色，右下三角形爲白色，下面橫書，「廣東中共武裝人員某組某隊」，隊伍前後各舉此旗，以資識別。另每人發給橢圓形的胸章，上面是「廣東中共武裝人員證」等字樣，下面是姓名，年齡和號碼。這種證由第八小組蓋發給。另外還有一種「中共廣東武裝人員臨時復員證」，這種證印着這樣的文字：「根據三人會議代表團之調處，本隊武裝人員除二千四百名由美艦運至山東集中外，餘概進行復員，並經　委員長廣州行營代表王衞少將予以決定不歧視之保證。茲有×××同志，是本部×××經核准復員，回×省×縣，望沿途軍警予以保護，該員籍貫地方政府給予安居就業。右給×××存執。廣東中共武裝人員代表曾生（蓋章）林平（蓋章）」

北撤所需費用 全部解決

其次，關於中共人員北撤所需費用，亦已由行營借給中共方面國幣三億七千三百六十八萬六千元，其中一億元已交給中共代表，其餘則由行營代爲購糧，待將所購糧款後付給。這樣對於中共武裝人員北撤的主要困難，大致已算完全解決了。

在廿三日的第八小組招待記者席上，中共代表方方說：「這次廣東中共武裝人員北撤，是爲貫澈「長江以南撤退武裝人員」的諾言，而且和平是全國人民的要求，中共此舉實足以告慰於廣東父老。……」

在這裏，也許有人會問：爲什麼最初這裏說沒有共軍呢？這可以在中共代表方方和曾生廿二日歡宴第八小組美軍代表，行營及政府代表的席上，行營代表王衞少將的致詞，可以得到答復的。他說：「過去中共武裝沒有番號，亦無顯明旗幟，且治安問題爲重，故有綏靖工作之進行，並非指中共人員爲土匪。後來，北平軍調部來函說明，張主任對軍調部之意見均極尊重，乃成立北撤協議……」。

行營編成專稿 紀錄暴行

總之，中共武裝人員北撤，實在是廣東民衆所希望的。過去不管他是共軍也好土匪也好，但他們蹂躪地方搶刼屠殺的事實，實在不勝枚舉。我們從行營發表昨日致第八小組行字第廿三號備忘錄，便可以看見。它的內容中有這樣說：「現行營迭據北江方面人民之控訴，月來北江散匪紛向蕭邊竄擾，兩度洗刼長江墟，且於四月十九日將長江鄉副鄉長鄧俊榮及商民周振民，劉禹潮等三名擄去，并將其財產搜刼無遺，從證件中發現此等行爲，純係中共方面武裝人員所爲，中共此等不人道之危害人民生命財產，應請貴組責成中共方面負責賠償。……」又說：「歷月來中共武裝人員利用北運未開始實施時期，到處勾結土匪，四出搶刼屠殺事件，不勝枚舉，茲謹將其犖犖大者，編成中共暴行紀錄乙份附送查照，敬希列入調查資料之一……」這份中共暴行紀錄雖然沒有發表，但書明是暴行紀錄，我們自然可以顧名思義的了。

東方威尼斯 梁溪情調

無錫廿日通訊　高武弘

無錫，這京滬綫上的重鎮，山明水秀的魚米之鄉，工商業榮，風景優美，人口有一百多萬，人們把它稱作「小上海」。這個江南的水鄉，也有人把它和蘇州並稱爲「東方威尼斯」，但許多到過無錫的人都說：無錫比蘇州更富有「威尼斯」情調。無錫，一名梁溪，又稱蓉湖。還有一個名字是西神，因爲錫山原名西神山。相傳錫山原本產錫，後來錫礦開磬，故稱無錫，民國縣裁，金匱縣亦併入無錫域內。

依山環水 面臨太湖

淪陷時，無錫受砲火的洗禮，幾乎精華全毀，滿地廢墟，一片荒涼。大家總認爲經過這一次浩刼，不容易恢復舊觀了，但是無錫人有着令人難以置信的建設力，不上幾時，熱鬧地帶被燬的房屋，便絡續地重建起來。到敵寇降伏時，已完全恢復成爲一個富麗堂皇的都市，而且由於人口激增，和政·軍·工·商各方面的需要性，有比過去更繁榮，更熱鬧的趨勢。

在戰前，無錫即有拆除城牆，建築環城馬路的計劃。按照目前的人口，和工商的發達，無錫在將來也許有改設爲市的可能性。唯其如此，此刻正在計劃將各重要街道拓寬至八公尺，以附合設市的條件。其次是將城牆拆除，建築環城馬路，此外是修理爲國軍撤退時破壞的七十二環洞的寶帶橋，和建設模範新村。關於這些，縣府建設科已擬就詳細計劃書，不日即可付諸實施。等這個建設新無錫的計劃實現後，我們可以坐着汽車，飽覽無錫的全貌，暢遊無錫的名勝區了。

「領略六朝煙水味，莫愁湖畔結茅居。」記者認爲如果要：「領略無錫風景美」，那麼就得「環湖一遊名勝區」了。無錫的名勝，在山的方面，有惠泉山，那裏的二泉亭，是盡人皆知的。至於沿湖的，有蠡園，漁莊，東大池，梅園，小箕山，黿頭渚，還些地方，都是游客們的目標。依山環水，面臨太湖，別有一番雄壯風光，和西湖一比較，一個是婉孌的少女，一個就是俊拔的英雄。當然，無錫的風景，不免缺少曲綫美，這些地方，經過兵燹以後，建築物全被拆光，尤其是梅園，只賸了一個支離破碎的輪廓。門窗戶牖，蕩然無存，憮古傷今，都不免寄以無限感喟。

遊客最高貴的享受，是雇一艘汽艇，再加一隻油漆光亮，艙位寬敞的拖船，載着你到各處去遊覽。舟子還可以爲你燒一席豐盛的無錫船菜。但這一筆支出，倒不是一般人所負担得起的。

烟民上山 集團戒烟

在當局厲行禁絕烟毒的今日，無錫也和各地採取同一步驟，事先沒有自新登記，在嚴密的搜查下，抓到的烟民共有四百五十一人，這批烟民，都被集中到中獨山的萬安禪寺去勸戒，再給他們以一個自新的機會。

中獨山是太湖中的一個小島，萬安禪寺便在這個島的山頂，地點是十分的荒涼，平時人跡罕至，揀中在這個地方，也好讓他們好好的懺悔一下。四百多個烟民中，女性佔了十分之一。年齡自七十二歲至十八歲，十八歲的，是一個女性。其中還有一名和尚，九流三教，色色俱全。

山上戒備森嚴，其五十步有一個哨兵，烟民休想越雷池一步，遂成立了一個教務室，管理這些烟民。烟民們生活很苦，飲食粗糲，他們頗有「早知今日，悔不當初」之感。希望他們能在苦難中磨鍊起來，重新做一個人！

文教事業 漸趨活躍

省錫師，江蘇教育學院，和無錫國學專修學校，業已復校。私錫中校舍被燬，無法恢復。其餘漸恢復到戰前的狀態。國立復旦大學和邊疆學校，都決定遷到無錫來，復旦的校舍在大雷嘴，邊疆學校則已擇定梅園中的太湖飯店和宗敬別墅爲校舍，一俟建築工竣，即將遷錫上課。

在優美的環境裏，無錫這個穿上了新裝的古城，將更進一步，在教育上佔着重要的地位。

戰前，無錫的新聞事業，原佔着地方報紙的首位，淪陷時報紙在敵僞控制之下，只有一家「御用」的僞「無錫日報」，滿紙荒唐，自無成績可言。戰後新聞事業，蓬勃興起，沉寂八年的報壇，登時熱鬧起來。現有日報四張：錫報，江蘇民報無錫版，人報和大錫報。除大錫報外，其餘三家，都自備印刷。大家除在營業方面競爭外，編排和內容都很少改進。比較可取的是錫報，編排新，消息快，更有各地特派記者的通訊稿，社論方面，似乎不大着重。副刊偏於海派作風，在生意眼上講，是迎合讀者的心理，嚴格的說，則有些流於低級。

無錫是一個大米市場，也是一個米糧的產銷總匯，附近各產米區的米糧，都集中到無錫來後，再運銷到各埠去。所以無錫米糧存底的多寡和價格的漲落，是足以影響到整個米市的。

這次米價的狂漲，記者冷眼旁觀，主要的原因，是上海糧管局發出了鉅額的糧貸金，大米蠹們拿到了這筆款子，就向各產銷地去採辦，當地的存米漸漸被他們搜空，形成求過於供的現象。一個月之內，無錫的米價由二萬七千元跳出了六萬元大關，罪魁禍首，首先要問到那些拿到糧貸金的米商！

這次米價的暴漲，似乎是米蠹們有計劃的行動。禁止出口和限制抑平，都不是治本之法，只有給奸商們造成更好的機會。現在只要問問他們：是不是要使飽經戰禍的同胞們，在看到勝利後的今日，活活地餓死？（五月二十日）

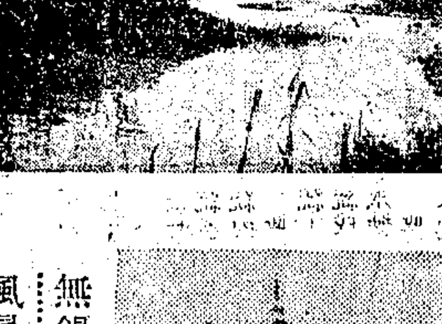

無錫風景　（上）黿頭渚的一角　（下）梅園中的念劬塔

讀者意見

爲蘇北同胞呼籲！

規約　⊖本欄絕對公開，文責自負，但切忌冗長。⊜切勿攻訐私人，切勿一稿兩投。⊜投稿人須寫明讀者意見稿件，並須舉示眞實姓名及地址，但發表時得用筆名。㊃本欄稿件概不致酬。㊄對來稿本報有刪節之權。㊅來稿披露與否，概不函復。㊆本報於必要時，得將來稿轉致有關機關參考。

主筆先生：爲人類正義，爲世界文明，更爲了我們苦命的蘇北人，敬向政府呼籲，向社會公正人士呼籲，希望政府注意，希望社會人士救援，挽回蘇北的厄運，趕快救救我們淪陷在「解放區」的老百姓！

自從新四軍到了蘇北以後，人民可說沒有一天度過安適的日子，無論窮富的脂膏，全被榨盡。最傷心的，他們高喚着「打鬼子」的口號，結果一槍不發，反而把蘇北的大小城鎮，完全送給敵人，使我們淹在地獄幾年的亡國奴的生活。而他們呢，幹的是敵後運動，藉着抗敵的幌子，引誘青年，利用地痞，不擇手段的欺騙，搜刮和破壞，祇圖他們一天一天的擴充武力，伸張地盤，也就不顧老百姓的死活。

日本投降後，他們的抗戰假招牌失去了作用，同時減租罷租罷工的刺激，也不再使農民發生興趣，於是又演出了一幕極野蠻的慘劇，所謂「四十五日大鬥爭」，三個月內不民主！就是地主殺，中農殺，富農殺，老闆殺，士紳殺，知識份子殺，地方自治人員殺，在鄉軍政黨員殺，不偏不倚的老百姓也殺，殺得一個不留，並且累及被害者的眷屬和親友，在他們叫做拔眼根的工作。

幾月來，蘇北的老百姓，逃命的逃命，逃去的逃去，充家的充家，走不了的等着死神的光臨，像熱鍋上的螞蟻，過着煎熬的生活。他們天天策動一般地痞流氓，找着你坦白，找着你鬥爭，逼你償還無中生有的「債」，逼你罪招莫須有的罪名（國特，親中央，坐探，和什麼曲綫，安樂，經濟，理想，流動等等漢奸），然後叫你先受活刑，後受死刑，再附加上充公財產刑。他們的成績確不錯，下面就是他們最近幾個月的表現和屠殺的概要：

⊖殺人：他們的殺人沒有事實的根據，沒有法律的準則，由縣政府分派政委到各區來推進，所謂肅奸工作，獎勵地痞流氓，檢舉良民，策動民兵會公決，表面假人民公審大會，實則早經暗中決定，把被害者先打得半死，然後用鍘刀亂殺，不許家屬收殮，暴露屍體在田野間喂狗。我們蘇北犧牲在這種殘酷暴刑下的人民，不可勝數，如東台縣屬的劉守銘，劉勉哉，繆可均，繆練百，周佑民，蔡順言，蔡君杰等，他們或稍具知識，或稍有田產，或稍享資望，因爲不受利用，不受欺騙，遭其猜忌，莫名其妙的送了性命。

（二）人民牢：這也是策動民兵示意公決的一種刑罰，對被害者，處以一定的刑期，在頸項上掛着囚犯的木牌，脚上釘鐐，自己供給囚糧，坐在家中吃官司，如出門一步任何人都可以打死你。受這種罪的人太多了，如皋的黃希陶，雙甸錢步青，吳樹梅，吳善之，栟茶蔡仲衡，繆秀生，徐體南，繆秉誠，康漢臣，繆錫軒，都曾時在這種刑罰下換命。

（三）刺字：這是一種變相的人民牢，盛行於如皋縣屬的岔河，馬塘，豐利一帶。所謂明奸（參加僞組織的），暗奸（並未參加僞組織，而被他們策動民兵，贈示流氓，硬說你是理想漢奸，曲綫漢奸的），强蔣派，國特（傾向中央或有國民黨籍的），如果逃了死刑，就逃不了黥刑，在你額角上刺一「奸」字，劃一定的區域，準許你行動，如果出了圈子，也就殺無赦。

（四）遊街遊莊：這是一種最普通的刑罰，在解放區的市鎮上，天天敲鑼打鼓，鬧着遊街。凡穿長衫和穿旗袍的男女，都難幸免。如雙甸任孝庵，如皋的劉澤仁，岔河的李政，海安的韓二小姐等，都被流氓檢舉了，戴着蒲包高帽，穿着紅布棉褲遊街。

（五）充公和罰糧：有許多人既然被處了死刑，判了徒刑，還不能了事，再加上田產沒受，房屋拆毀，叫你人死財空，一了百清。對於租堪溫飽的人，他們政府鼓勵地痞流氓同你算賬，一而再，再而三，算不完這筆無根據的賬，每次算賬，就是每次的罰糧，一百担五百担信口開河，拿不出，田產給他拍賣，房屋給他拆去，再不夠，賣兒賣女也要同他結清。如李堡的劉錫成，任濟餘，謝子安，李雨成，栟茶的繆玉農，繆伯明，掘港的陳仲華等，都遭受到這種破產的損失。

（六）磕頭：判處這種刑罰的人，罰了沿門磕頭，這是一種凌遲刑，不到一天包你頭破血流，慢慢嚥氣地死去。如豐利的張強九，吳某，馬塘的郭裕昆，陳再康等，都在磕頭刑下送了性命。

（七）特別組織：⊖開香隊，專查那家吃得好，一有發覺，就登門爭議罰。⊜聽壁隊，夜裏躲在人家門口屋角上，竊聽家庭私語，如有怨恨他暴行的私語，第三天包你送命。

（八）其他：（甲）他們花樣甚多，數不勝數，還有奇中央的刑罰，把人高吊在樹上問你是否想到中央，然後繩子一解，跌成肉漿。（乙）如皋有位姓張的，在茶館裏不過說了一句：「多吃飯，少說話」的閒話，就罰他吃飯二十碗，結果胃腸撐破，立刻身死。（丙）正月燈期，出了一個燈謎「日本投降」，打一古人名，當時有人猜是「屈原」，他們大不滿意，硬說是「蘇武」，諸位你想這是什麼緣故？（丁）被他們認爲的罪人，都名登紙榜，張貼通衢，已經判定和執行的死囚寫上白榜，其已經處罰暫時開釋的，寫在綠榜，未判刑的，放在黃榜上。但是未判的和未死的，且慢歡喜，因爲很有機會，給你黃榜升到綠榜，綠榜升到白榜。（戊）起初是煽惑工農，發動鬥爭，所罰糧食，資方無力繳納，即將田產拍賣佃農，田價以充罰糧，並且買主要繳稅繳稻若干貳百斤，這樣他們即得到無數的食糧，陸續用海船運走，造成蘇北飢饉。

我們最初死迷着心，希望政治協商會議成功，中國和平地走入民主，但是事實告訴我們，共黨對於協商二字，全無誠意，不過利用協商的名義拖延時間，擴張地盤，等待機會以滿足他們赤化全國的野心。所以他們最近把黨外人殺的殺，逐的逐，焚書坑儒，效法始皇，儘拔的脅迫青壯，充實武力，搜刮物資，進攻國軍，毀滅建制，高喚着解放五州（通州，揚州，泰州，徐州，鄭州）的口號。所以　政府多寬大一天，即共黨多伸張一日，也就是人民多遭蹂躪一天！諸位如不相信，請到「解放區」內嘗嘗他們「民主」的滋味！

他們最近的解放區內所謂的嚴密組織和佈置，是一種最嚴密極陰險毒辣的組織。下面是他們一個鄉鎮的機構：

（一）鄉（鎮）政府：由指導員指揮監督着鄉（鎮）長副領導下面的五個機構：（甲）糧賦徵收：由主任領導着出納，調查，管理，會計等員辦理全鄉（鎮）糧賦物資的搜刮。（乙）村，組：依全鄉地形區域劃分若干村，若干組，統制若干戶，若干壯丁，而推行他們的一切行政。（丙）學校：除施行兒童教育外，每日有幾小時的成人教育，期意在採用盲從及改換思想爲目的。（丁）徵兵擁軍團：由團長領導優抗，宣慰兩個組，不擇手段的汲引青壯，拉攏盲從，以達目的爲原則。（戊）人事研究：由主任秘密領導着研究，偵查兩個組，不擇手段的偵察，研究，三貧份子，及在野的軍，政，黨，員的言論信仰有無敵對動態，如何可以利用，如何加以打擊，剷除的種種陰謀。

（二）民兵大隊：由指導員監督着大隊長（副）指揮領導下面的三個機構：（甲）民兵中分隊：編組以每村一分隊，三四村一中隊爲原則，活動時期，能集合若干大隊，隨時編成團營，發配武器，如步槍溜彈刺刀等，做他主力部隊的外圍警戒，或進攻時的先鋒部隊。（乙）基幹隊，（前稱模範隊）：從民兵中提選强悍份子組織而成，均經常配帶武器，長短槍枝，溜彈刺刀，有時也附配輕機槍擲彈筒等武器，在該區域內游動。軍容甚壯強悍，時化裝，時武裝，陣容時整時零，甚至潛伏不動，不易察覺。他的活動，時若狂飆暴雨，時若晨星寥寥。（丙）特務隊：從基幹隊內提選優秀份子，嚴密組成，由隊長領導着破壞，聯絡，暗殺（又名除奸），敵工等，四個組秘密施行一切工作。

（三）執行：由指導員兼鄉鎮長（兼支部主任），及指導工，農，商，學，婦，漁，等八大聯會（前稱抗會）主任，領導着理事，組長，叫喚暗示，策動盲從，引起糾紛，造成殘殺，無非是搗亂社會，乖張人情，等等花樣，枚舉不盡。

在兩個鄉至三個鄉的上面，還有區級的下面，還有區分黨部，各部門的黨委，保安組織（暗殺領導機關），交通分站，工商管理局（專門搜刮捐稅統制物資），敵工支團，等等領導機關和秘密組織。

目前所急迫的就是夏收問題。他們從四方八處的徵調幹部，分佈在鄉村裏活動，所謂保衞「夏收」。同時他們基層人員的工作，也非常的緊張，準備着徵糧，徵草，獻糧，罰糧，徵兵等等的搜刮和擴軍工作。苦命的蘇北人，挨餓的時期，那一天才能終了呢！死者已矣，我們從死神手裏逃出的難民，整千萬的在飢餓綫上苟活的人，將如何生存下去，還是回去送給共黨宰割，還是在外等待餓死？政府除了援救我們而外，要曉得蘇北就是京畿，近在咫尺，變成割據局面是如何危險！所以蘇北問題，決不是次要問題，也決不能再妥洽牽延下去！江蘇省泰縣東台縣流亡難民代表呂國鈞，劉紫園，繆似程，繆宜金，周仁甫，周再新，三十五年五月二十二日。

「蜀錦」在貧病中

成都廿二日航訊　周決泉

在衣着方面，人們都慣以「杭綢，蘇緞（湖縐並稱），京緞和蜀錦」並稱，譽爲我國四大名產，不僅在國內享有盛名，就是國際上也是視爲珍品。現在前三者，我們暫且不論，我們現將蜀錦的近況作一個簡要的介紹：

蜀錦，一提到這名字，凡是曾鑑過她的人就會讚美它的藝術性，尤其是省外人士，更是聞名而嚮往。盟國的友人們，在過去來到成都的時候，最能吸引他們的，也是這美麗的蜀錦。蜀錦，她爲四川而開着多年的榮譽的花朵，人們想到了她，就會想念到四川。

手工業結晶 由血汗煎煉而成

蜀錦可說是手工業的結晶品，它是血汗煮煉出來的，它沒有一點機器，全憑着手，千萬人的手在創造它。在成都平原上，就是它誕生的集中地，以成都市區來說，以織蜀錦爲業的。據調查所知，在抗戰前超出一千家以上，現在因工商業的凋弊，已減少到七百餘家了。每家的織機最多的有七八架，而一家兩架或三架的就佔半數以上，平均每家約爲三架，以七百家計算，共約二千餘架機子。這此機子，全是木製的，機身長一丈二尺最爲普遍，和織布木機構造頗多相仿，只是經綫的屑數，多至八屑吧了，因爲如此，所以在成品上才能發生絲光，至於梭子也略長，兩端有長約五寸的織尖，工人們用手遞送，一下一下地來來去去。機身上端牽絲處，高距在房屋的半空，下端織處，陷在挖空的地平綫下，所以機子都安裝在泥地上，掘下一個深約三尺餘的坑裏。

一送一回間 織成美麗的圖案

每架機都是要兩個工人，一個稱爲「上手」，他是負責在上端牽絲提花的，聞來整理經綫，一個稱爲「下手」，他是實際負織責任的。他坐在機上，大半身子都落坑中，「下手」的手藝是要比「上手」高強些，在他的腦海中刻劃了千百種圖案，就在他手一送一回之間，可以織成若干種動物，禽獸，花卉和各種各式美麗的圖案來，沒有模型，沒有範本，全憑着記憶，任你一個繁縟的，也要嘆爲觀止了。

四千餘工人 生活得黯澹無光

二千多架機子，四千多個工人，他們生活在黯淡無光，空氣不通的古式房子裏，說來也很奇怪，蜀錦的成品都張展在最繁榮的市中心區，而那製造的地方卻都送在陋巷僻街里，那美麗漂亮的蜀錦，誰想不到就出生在那麼埃污穢的地方啊！他們大都是受雇的工人，他們除去由主人供給食住的待遇外，工資是按工計酬的，下手每尺可得百餘元，上手每尺得酬僅七八十元，一丈長的被面，兩天的時間准可以交貨了。他們從早到晚的工作着，機子聲蕭輕微的擊撞聲，他們的生活，枯寂，呆板，在他們每個人的額頭上，都深深地刻着愁苦的皺紋，面如菜色。更爲着提花和分絲等的強求記憶，上了年紀的人，多半光禿了頭，沒有休息，沒有娛樂。他們像牛一樣地勞苦的工作着，從早到晚，從春到秋，度着一年一年艱辛的歲月，在房子的壁間，有他們嚼嚼的紅絲綫團，那塊塊的絲團，會使人們誤認爲可怕的血塊，這多多少少給敏感的人一些恐怖的感覺。

估計全城區每天可出貨二千數百丈的成品，因爲資金的短缺，他們很少有囤貨，大半是應商家的定貨或預貨，受到絲價的高漲，不但要忍痛的爲人編織，而且還要忍痛折本。據說今年在銷路上受到挫折，商家多不願意大量購貨，加之，今年因爲春季關係，蠶絲受到很大的影響，買進的成本加高，貨品更不易銷售，他們更瀕於破產的狀態了。一位坐在機上的下手和記者談起，他們在少年時要跟着師傅學習四年，因爲提花分絲等煩難，他到如今已做了十四年，他猶認爲還沒有一學到家」，他若有無限的感喟，說：「我們這門行當，已不想再做下去了。」看多少張嘴，多少隻手，在這工商業破產中，一天比一天更瘦弱了，記者帶着沉重的心，匆匆地離開那黯淡無光的機房。

盧山新面目

籌設夏令學術講習會

南昌廿五日通訊　鄧貴華

盧山風景清幽，爲國內有名避暑聖地。茲省府以暑期即屆，中外人士均將來山遊憩，同時，　蔣主席亦將駐節牯嶺辦公消夏之訊，故對於復員各項建設，均在着着進行。由九江至蓮花洞公路長十三公里，翻修經費已呈由中央公路總局撥給。爲爭取時間計，先由公路處在中央撥到各工程款項下墊付二千萬元。潯牯電信路綫，現經交通部電政總局積極整修，一二週即可通報通話。以牯嶺爲中心至各名勝風景區之道路，則早由日俘修築竣事，山中風景區及各種建築物，亦均在大事整理。　蔣主席官邸，亦將修葺一新。聞本省爲提倡學術起見，將在廬山開辦夏令講習會，內分教育，體育，英文，數理，化學，博物，文史，地理，藝術八組，時間暫定一個月。自七月十五日起至八月十五日止，屆時，名流學者，冠蓋雲集，名山必更生色。贛省府以九江爲江西門戶，抗戰八年，遭敵破壞，殘缺不堪，刻已令行縣府將大中等三幹綫，加以整理刷新，以便迎接即將蒞臨之中外避暑人士。

人類的廢物利用 蓉市烟民濬河道

成都廿六日航訊　周決泉

▲市政府利用烟民，淘掘金河御河業經數月，現已全部竣事。

▲最近巫山下二峯中之神龍架，發現一片原始林，蔚然葱鬱，高聳雲際，具備三種樹木。據調查者云：該地所產木材，如經砍伐後，可供給全國鐵路五十年之用。現有關當局將合組一公司，實行大規模開發。

▲國府還都節，　蔣主席蒞蓉之訓詞，省府決定印爲單行本，分發各機關學校存覽。張羣主席岳軍，對於此項訓詞作有「敬釋」一文，附載其後，俾讀者更深一層了解。現單行本正在趕印中。

▲蓉市定外南華西壩爲實驗示範保，此次甲長選舉，大學校長，教授等均參加，華大校長張凌高等當選爲甲長。至保長選舉，亦即將舉行。日來該保民向市府辦理公職候選登記者至爲踴躍，其中省府主席張羣，大學教授陳筑山等，均將爲該保保長之候選人。

▲市府正擬籌建一民衆社交大會堂，同時在中正公園（即少城公園改名）內，開設一民衆戲院，一切詳細辦法正籌商中。

▲市府積極改進本市交通，決定翻修路面，一律規定街心四公尺用水泥，兩旁用碎煤屑，根據破濫情形及交通需要，擇其緩急，先後修補。材料方面，在徵收之工程受益費內開支，工人由國民義務勞動徵調。

▲川省改建模範省，各部五年計劃，省府現正加緊討論，現已討論竣事者，計有：教育，建設，地政，衞生，會計，禁烟，保安，社會，等八部門，其他如：民政，財政等，亦將脫稿。

▲蓉市供電，最初十日停一次，後三日一停，繼則隔日一停，終則日日停，隨時停。但最近啓明電氣廠修理椒子街及詠霓橋兩廠，又宣佈恢復三天一停制，由此可知蓉市電氣事業之內容。

▲修築成渝鐵路，決定在本年七月動工，建設廳何北衡廳長近在滬接洽材料中。

▲市府利用烟犯，淘掘金河御河，現已竣事，眞可謂「利用廢物」。

▲月餘來爲成都市教育界多事之秋，先後發生槍殺及兇殺案三起：⊖成華大學四年級學生文子光被謝逢春選長殺死於送仙橋畔。⊜立達中學學生張國肱用刀刺傷訓育主任祝佩璋。⊜黃埔中學學生萬士正用刀殺死同學孫文中。三案均在地方法院偵訊中。

冲繩島的兒童　冲繩島的兒童在稻草蓋頂的校舍外遊戲。該島人民在美軍市民事務所監督下，管理自己的政府勝利後，該島即着手從事建設工作，現已略具規模。

軍民合作在諸暨

廿日諸暨通訊　當侖

這裏駐有浙保一團和一八七師的一部隊的官兵，和老百姓相處，幾乎沒有發生過一點小磨擦。譬如：平時借東西，態度必很客氣，借後用完就奉還，有損壞照價賠償，毫無怨容。又譬如上街購物，絕不面紅耳赤的爭價錢，買得起就買，買不起，默默走開，我曾親眼看到：有一次一個官佐在路上走，不幸被一個莽撞的挑柴人撞倒了，而且撲破了皮膚，可是他卻不作一聲，立刻爬起，揆揆泥水（那天下雨），若無其事的走開了。

一八七師的官兵很熱心公益事業，最近他們選出了四百位弟兄協助縣政府當局趕修火車站至城站的一段馬路，不受任何招待，自己開伙，自動勞作，並且自動決定：限一個月內趕修完成。近日城廂商家自動籌了錢，一頭毛猪，二缸黃酒，準備慰勞他們。

端節食品百味雜陳
泰康食品公司
四各種罐　時紹酒頭　鮮粽花食　果子蜜品　參歐各餅　蔴美地乾　銀食土糖　耳物產果

馬寶山
M.P. SAN & CO. TRADE MARK
馬頭老牌
贈送親友　人人歡迎
各式高貴餅干
各大公司辦館及糖果茶食店均有代售

麗都
調·劑·精·神
代定今日遊宴節目
供·君·參·考
愛文義路 北京西路 大門同時出入
忘上週的辛勞
增下週的工作效率

時間	地方	消遣方法
上午八時半起	花園茶座	1.飲咖啡，進冷飲 2.嚐端陽聖代，五彩奇果 3.約友清談 4.花下攝影（請攜攝影機）
午晚餐時	1.花園茶座 2.精緻餐室	借友嚐麗都佳肴 六人以上進模範筵席 六人以下試模範小吃
下午五至七時	舞廳	攜伴參加交際茶舞 香茗通捐小1000元 唐禱司大樂隊伴奏（露天舞池同時開放）
晚間	舞廳	高歌歡舞

路進麗都·耳目一新

麗園
大飯店　夜花園
哈同花園內
理想樂園　桃源境地
重金聘請
納瑞羅大樂隊
咖啡茶坐　中西大菜　華美小姐　歌唱　柯泊妹妹
花間小坐　幽泉垂釣　斯迭娜小姐　表演
涼爽幽靜　花園茶坐
地址　威海衞路九二六號
電話　三七〇四六
歡迎定坐
乘涼勝地

金門大酒店
八樓 百樂廳　九樓 芷江廳
網羅全滬第一流歌星
藍萍　潘秀娟　吳鶯音　菲菲
輪流獻唱
最華貴的設備　最幽美的環境　最高尚的享受　最低廉的代價

抗議公營劇院拍賣

康泰

▲上海地方當局從敵人手裏接收下來的幾座電影院在公開徵求顧主，是決定拍賣了。據說拍賣的原因是「公營」不下去，(或曰不得法)收入不抵支出，虧損太大，便決定公開拍賣，以便收入幾個現錢，再辦其他公用事業。

▲我們不研究這樣說的原因是否眞實，更不願過問拍賣的動機，總之，將公營劇院拍賣，我們是堅決反對的。

▲任何先進國家，不但有國家劇院(首都所在地)同時各都市却有公營別院，這種劇院與一般商營的創設性質是有分別的，一般商營劇院爲了賺錢牟利，不惜千方百計，這是無可訾議的，而國家劇院或公營劇院，除了同樣採用營業方式以便利用收入維持院務開支之外，同時注重如何竭力運用劇院成爲教育大衆的公共場所。換言之，這種劇院的營業只是手段，文化服務乃是最低限度的目的。

▲我國一向來因了物資限制，國家沒有劇院，公營劇院當然更無力創設，此次總算僥倖從敵人手中接收了幾座劇院，也美其名的叫做「公營劇院」了，想不到經營還不足幾個月，又要拍賣給商人了。地方當局這種措施是欠周詳考慮的。我們反對，至於這幾個月來所謂「公營劇院」幷未發生絲毫「公營」的效果，不在本文討論之列，容再後論，我們很希望輿論界起來提醒這件事，請求賢明的地方當局愼重地考慮一下。再辦！

中國「精神食糧」荒嚴重

——謹向好萊塢電影發行商呼籲

唐紹華

▲據世界糧食會議調查統計：整個世界都在鬧着嚴重的糧荒，而中國的糧荒尤其嚴重。可是在今日的上海，筆者以爲與糧荒同樣情形的，精神食糧之荒亦非常的嚴重。從一般文化出版物而言，數量雖有若干，而够得上稱爲精神食糧的，實在太少——少得可憐！

▲筆者是與電影事業比較接近的，便以比較熟習的電影來舉例，上海是中國電影製片集中地，可是勝利以來只有中央電影攝影場第二廠，費了九牛二虎之力才攝製了一部「忠義之家」。其他公司製片還只是消息而已，這種產量，未免太嫌少了。上海有映演電影的影院四十餘座，除了少數兩座四輪影院偶而放映兩部過了時的國產片之外，將近四十座影院全部經常地映演着外國影片(百分之九十五是美國片英片與蘇聯片輸入的數量亦不多)，筆者決無排斥外國影片的心理，反之，在電影方面，中國太落後，我們應該歡迎優良的外片供應，可是問題乃是外人所供應我們的影片之內容是否優良？而够上稱爲「精神食糧」？

▲從勝利以來九個月上海方面進口的一千三百幾十部美國電影來看，百分之八十以上都是以色情或怪異爲號召的。這種浪漫荒唐內容的影片，最足以影響社會風氣與人情，我國一般平民均富有模倣學樣的習氣，尤其對於外來的惡劣作風，更容易樂於接受，這實在一個非常可怕而嚴重的問題。我們每天每月每年流出去極爲驚人數量的外匯，而換到的却是一些對於我國社會人民有百害而無一利的惡影響，這實在是不公道的。我們謹向美國電影製片家和發行商呼籲，希望在救濟世界糧荒的同時，也顧及到「精神食糧」的救濟，尤其是「精神食糧」荒嚴重的中國。附帶我們要正告替好萊塢經營在華發行影片的中國大班先生們，在「生意眼」的爭取的同時，更要摸着良心，爲自己同胞打算，我們已經流出去了如此驚人數量的金錢，希望能够換取一點可以教育同胞的「精神食糧」！

「當差的妹妹」，狄安娜竇萍主演，弗蘭支通合演，劇情風趣，歌曲美妙，週六起在美琪公演。

怎樣欣賞戲劇

——黃佐臨先生在滬江大學講

饒忠許記

我覺得現在的各種報章雜誌上的戲劇批評，大多偏重於演員方面，而且對於演技並沒有加以分析，不過是泛泛地寫些觀後感想而已，不能算是眞正的戲劇批評，也不是眞正欣賞戲劇的態度。那末怎樣欣賞戲劇呢？可分三方面來講。

劇本方面：影響戲劇最主要的是劇本，如果劇本的內容很有意義，結構非常緊湊，在演出時，一定能够博得觀衆的讚美；反之，劇本的內容空虛，結構鬆懈，台詞粗俗的話，一定不能得到美滿的成績。可惜在最近的劇壇上，我們可以看出一個趨向，就是越有意義的劇本，賣座越是淸淡，而以噱頭爲號召的戲，却大有「欣賞」人在，可見得觀衆們水準的降低，也可說他們還沒有欣賞戲劇的能力。

演技方面：說起演技，它包括演員演戲的天才和他們的身體語音的運用程度，普通一個演員的有否天才，可用五種方法去測定：就是他們的摹倣力，想像力，和吸引力，敏感力，應變力，能够及得上標準嗎？尤其是摹倣力最爲重要，它雖然是每個人的本能，但却有程度上的差異，一個好的演員就會從地理氣候，社會宗教，風俗習慣等種種束縛中解放出來，使他的表現眞正地達到「維妙維肖」的境界；至於敏感力也是每一個藝術家所應備的條件，尤其是充當一個演員，更需要有高度的戲劇的敏感；應變力就是一種舞台上的敏感，因爲演員在舞台上，要和其他的演員或佈景燈光等發生密切的關係，一定要能隨機應變才好，只顧自己唸台詞是最要不得的，我可以舉一個實例來證明，像某歷史很悠久的劇團，他們的主角時常在台當中做戲，一個人出風頭，使其他的演員只好背向觀衆演戲了，這種缺乏應變能力的演員終究要被淘汰的；還有，一個演員雖有豐富的生活經驗，但是想像力仍是不可缺少的，譬如說，劇本中需要殺人的場面，而他們在實際生活上根本沒有這種經驗，這時演員的想像力就感到極度需要，他們可以想到在拍死一隻蒼蠅不濟的較子時的性情(這是可能得到的生活經驗)，這想像力擴大表現出來，在演出時就顯得逼眞了；最後要提到吸引力，可以分二種，像好萊塢的選拔人才往往就祇偏重於外表的吸引力(容貌體格等)，今日上海戲劇界中往往也犯了這種毛病，其實，除了外表上的吸引力外，更需要人格，風度等內在的吸引力。至於演員身體的運用，就是指面部，軀幹，四肢各部肌肉的運用，常常有許多演員面部沒有表情，或者表情落入定型，就是因爲祇運用了部份的肌肉，還有要會靈感與肌肉配合的運用，我曾經見過印度的舞蹈家，在四肢上套了很多的銅圈，他們能够役使其中任遂一個圈發出響聲，這種身體的何用可說是最臻優美了。當然，語音的運用也是「話」劇中的一個極大的因素，利用它可以輔助表情的不足。

演出方面：大多是導演的責任，導演在戲劇的演出上，不僅是排佈演員在舞台上的地位，最重要的是幫助演員的了解認識劇中人物的個性，但是並不是教演員做每一個動作，獨裁專制式的導演，做演員的往往不能發揮他們自己的技能，那末反而影響整個戲劇的效果了。因爲，戲劇像一棵大樹，演員是樹上的葉子，導演不過負供給養料的責任罷了。我認爲導演研究一個劇本，至少要閱讀三遍：第一遍是純粹的欣賞，第二遍才仔細分析，第三遍加以批評改良，排演的時候能在情調上加以注意，一待成熟，一個劇本就能搬上舞台演出了。

：一個觀衆能注意上述各點，才是一個眞正的戲劇欣賞者。

戲劇欣賞：一，劇本；劇作者。二，導演。三，演員演技：天才者，身體的運用，話音的運用；天才的測驗：模倣力，敏感力，應變力，想像力，吸引力。

桃樂珊拉摩近作

江新明

「紗籠女郎」桃樂珊拉摩，在上海的影迷的腦海中該是十分熟悉的。迷人的眼睛，逗愛的臉龐，給影迷們留下了不可磨滅的印象。尤其在「暴風刧」，「水火島」，「美人魚」諸片中，她的游泳和舞蹈是的確令人欽仰。自勝利後在上海，她的片子已經映過者有「邊城壯士」，「海國婢娟」，「星光四射」等。其演技以「邊城壯士」中最獲好評，在瑪莉蒙丹稱雄的今日影壇，而影迷們還是喜歡她的片子，可見拉摩的受人歡迎並不因此黯然失色。

今年派拉蒙公司有兩張她主演的片子發行特介紹於後：㊀烏托邦之路："Road to U Topia"是一個大大鬧劇，除拉摩外，還有平克勞斯貝和鮑勃霍伯。這是在「南國之春」「游碼頭」「麻洛哥之路」中的老搭檔。在今日這三個大明星的名聲是並駕齊驅的。然而還是合作演出，其精神可嘉，而本片實是不可多得的鉅片。此片雖然是今年的出品，但在二年前已攝製完竣。全片充滿着滑稽的場面和表情，更穿插着三巨星的歌唱，舞蹈，的確是一張上乘的喜劇片。

㊁墨西哥舞會(Masquerade in Maxico)拉摩和奧杜羅考杜伐合演「邊城壯士」的男主角亦就是他。在此片中二人有新奇的舞姿，更配合着南美的音樂，極名貴。由名導演密夏萊森(Mitchell Leisen)導演。「海盜名流」("Frenchman's Creek")就是他的傑作。

好萊塢巨頭談：本年度影業趨向

新方

柴納克(Darryl Zanuck二十世紀福斯)：「未來的影業發展必是趨向於全球性的。好萊塢準備在東西二半球演設分公司以從事攝製發揚美國民主精神的各種影片。」

海爾華立斯(Hal Wallis派拉蒙)：「本年度影壇最重要的工作是發掘新星，因爲普通一般紅星平均在一年內所拍的影片是極有限的，換句話說，如果你今天才而希望踏入好萊塢的話，有年就是一個最好的機會呢。」

約克華納(Jack L. Warner華納)：「在這次戰爭中，非但在戰場上發現了不少的新武器，而在銀幕上，亦步入了一個新紀元，無論從科學上，或藝術上觀，未來的發展是不可預言的。」

勃奈白(N. J. Blumberg環球)：「好像現在有人希望未來的世界是『天下一家』，我們從事電影事業的亦希望將我們的工作走上同一的路上。」

亨利康恩(Harry Cohn哥倫比亞)：「十年內，電影事業在技術上的確是進步了不少。可是今日的電影除了技術上的問題外，更緊要的是我們所攝影片的題材及內容該抓住全世界的觀衆。」

回憶吳永剛拍「建國之路」

管玉

中電二廠的「忠義之家」即將與本市觀衆見面，該片爲我們勝利歸來後的第一部國產片。記得該片編導吳永剛，曾於卅三年秋由重慶帶領大隊人馬經貴陽至黔貴路拍攝「建國之路」。演員有胡蝶，魏鶴齡，謝天，莫高，方伯等四十餘人。該片內容是描寫漢苗合作完成一條在軍事上非常重要的鐵路。沒想到：這一大隊人馬正達到目的地，剛開始工作，沒幾天就碰着軍事轉變。廠人由湘而桂，沿黔桂路一直到貴定，幾乎到了貴陽。貴州省政府也貼出了通告疏散居民。十一月底，貴陽市里的商店，大多數都不做生意，關門大吉！這大隊人馬急得一點辦法沒有，汽車找不到，鐵橋被炸斷，火車不通，於是，只有徒步逃命！從廣西一直走到貴陽，衣服行李完全丟光！背了「開麥拉」回重慶。起先，大家還想找車子，由導演吳永剛自告奮勇找關係去設法，並負責打前站。大家又怕方伯這大胖子走不動，所以叫他陪吳永剛早一天出發，誰知越向後退越沒法弄到車子。因此，大家決心徒步走！他們一路上沒有飯吃，晚上沒地方睡覺。只睡在樹底下，用繩子把被單吊在樹上遮露水。有幾天碰到大雨，把被都打濕。這是國曆十一月二十左右的時候，天氣又冷，白天走疲乏了，一到天晚找了樹底下就睡，野風一吹，地土又寒，所以很多人都生了病。這位編導得了痢疾，還加瘧疾，腳也走破了，只能設法用布包了腳再走，一步一痛，哎里哼哼，有時餓得想喝一碗開水也沒有辦法，演榛，居然挨到了貴陽，大家第一條件是洗了一次澡，休息了兩天，吃了一點藥，方找到車子回重慶。當他和筆者見面時，第一句話就是：「我想不到還會和你見面。」這時，他的臉又黃又瘦，連走路的氣力都沒有。現在我們勝利了，回到了上海。

影訊

▲中電二廠第二部影片係陳鯉庭編導之「遙遠的愛」，該劇以描寫當代婦女問題爲主題，業經廠方決定於六月五日起開拍。男女主角爲趙丹，秦怡，顧而已。

▲趙丹除熟讀研究即將主演之「遙遠的愛」，仍須夜趕寫新作，以便短期內完成，繼續送片開拍。

▲中電三廠籌備多月之第一部戲劇長片「聖城記」，業已決定於六月一日開拍，該劇係沈浮編導，寫當抗戰期間平津淪陷敵蹄之下，某牧師堅苦營救平民之悲壯故事。由魏鶴齡，謝添，林靜等主演。

福利多布　再放異彩

——改良印花夏布

本廠繼福利多布出品福利多印花蔴布，歷時未久，已承各界厚愛，風行一時，幷博得錦上添花之盛譽。本廠受寵之餘，敢不益加奮勉，以副雅望。查夏布原爲我國西南各省之主要農村副產品，歷史悠久，品質精良，惜囿於舊習，未能改進，故近來銷路，大受打擊。本廠爲改良土產，推陳出新起見，乃不惜成本，悉心研究，製成福利多印花夏布一種。挺括凉爽，新穎大方，淡妝濃沫，各臻其宜。既爲國貨工業放一異彩，更爲農村產品謀一出路，際此外貨傾銷之時，或亦挽回利權之道，倘蒙各界不棄，賜予提倡，誠不勝榮幸之至。

信孚印染廠謹啓

事務所：上海虎邱路八十八號　電話一四四二四

工廠：上海莫干山路廿四號　電話三一九八五八

宋桂記(聯合)端節筵席(舉辦)徐成記

四雙拼　五熱炒　五大菜　二點心　調味比衆　適口新鮮　◆高尚筵席◆有售

宋桂記 泥城橋福建路48號　預定電話 T.91887

徐成記 東新橋寶裕里33號　T.81015

婦科

上海婦科病院

經期不準◎久不生育◎月經停止　是病是喜◎白帶痛經◎花柳隱疾

白克路五七二號成都路西首　時間下午二至五時星期上午

性病專科

姚昌爾

美國本薛文尼大學醫學博士　前美國柏德醫院性病醫師　前北平協和醫院性病醫師

專治淋濁遺精早洩　門診時十至四時星期日停診　北京路三二號四川路口

還我青春偉男·不用藥運氣術·

益新記　福運園　聯合

南京東路老九和對過　(電話)94748　(電話)95390

送禮請與大發海味南貨號代客送禮部接洽

便利實惠　經濟大方

詳情歡迎電詢或面洽

地址：靜安寺電車站口　電話：三〇一八三

英商太古股份有限公司　怡和洋行　聯合啓事

啓者：敝公司等原設辦事處於中山東一路廿七號茲自六月三日起將該辦事處分別遷回原址服務茲將地址列下務祈各界注意爲荷

英商太古股份有限公司(中山東二路廿二號(前外灘)電話八二〇二〇)

英商怡和洋行(中山東一路廿七號(前外灘)電話一五二九〇　一二八二五)

英商太古股份有限公司代理　藍煙囱輪船公司　太古輪船公司　啓事

本公司自民國三十五年六月三日起遷回原址中山東二路廿二號服務(即前洋外灘舊址)電話八二〇二〇號尚希各界注意爲荷

統一食品股份有限公司召開創立會公告

茲依法定於六月二日(星期日)上午十時假座中正東路一四五四號四姊妹咖啡樂府召開創立會屆時務請貴股東出席與議除分函外特此公告

董事會啓

上海屈臣氏汽水股份有限公司召開股東會公告：

本公司定於六月十六日(星期日)下午三時在鹽州路三四三號本公司召開股東會報告營業及服務修訂章程改選董監並討論重要議案務請各股東屆時蒞臨出席共策進行如因事不克親臨請具委託書委託其他股東代表出席除分函通知外特此公告

董事會啓

實山造紙廠股份有限公司召集股東臨時會公告

茲經董事會決議定於六月十五日星期六下午三時在中正中路浦東同鄉會五樓五〇七號本公司事務所召開股東臨時會討論增加資本修改章程及其他重要事項至希各股東准時出席共策進行敬請於開會日期前携帶股票按照原存印鑑每日辦公時間內至上列地址領取入場證並自六月一日起至開會日期前停止股票過戶至希台察

董事會啓

天章紙廠股份有限公司召開臨時股東會啓事

查本公司自抗戰後被敵强迫佔用現蒙蘇浙皖區敵僞產業處理局核准予發還茲爲進行復業起見及改選董監事並修訂章程於本年六月二十日下午三時在漢口路一百十五號四樓三十一號召集臨時股東會各股東即日起至開會日止每日上午九時至下午四時携同股票及印鑑至漢口路一百十五號四樓三十一號本公司領取登記證及入場券以便出席屆時務請各股東切身權益幸弗延誤爲禱

董事會啓

華豐工業原料股份有限公司召開股東會公告

本公司遵照政府公佈施行之收復區各種公司登記處理辦法之規定定於本年六月二日(星期日)上午九時假座福州路七三〇號中央茶社召開股東會議討論重要議案修改章程改選董監等事項屆時務請各股東準時出席與議除另函通知外特此公告

董事會啓

國孚商業儲蓄銀行召集股東臨時會公告

茲定於六月十六日(星期日)下午二時假座香港路五十九號銀行俱樂部召開股東臨時會報告三十四年度營業及決算並依照收復區各種公司登記處理辦法之規定調整股本重行檢討章程重選董事監察人及其他重要事宜務請各股東准時蒞會爲荷除專函通知外特此公告

國孚商業儲蓄銀行董事會啓

附告股東通訊地址如有變更希通知本行股務科以便更正

淮海實業銀行召集股東會通告

本行定於六月二日下午二時就上海派克路功德林舉行股東大會討論增資復業等事務請各股東先期携帶股票至南京路保安坊四樓大生事務所領取入場券准時與議爲荷

董事會啓

大同商業銀行股份有限公司召開股東臨時會公告

茲定於六月十六日下午三時假座西藏路寧波同鄉會召開股東臨時會報告依法整理資本並修正章程及改選董事監察人等事宜屆時務請貴股東準時出席與議除分函通知外特此公告再有一部份股東因地址不明無從函達乞於見報後携帶股票收據向北京路二八〇號本行領取入場證爲荷

董事會啓

永生股份有限公司召開股東會公告

茲本會決議於本年六月二十三日下午二時假西藏路寧波同鄉會四樓召開股東會報告帳略並討論要案屆時請各股東出席與議除分函外特此公告

董事會啓

新豐印染廠股份有限公司召開股東常會公告

茲經董事會議決定於六月二十八日下午三時假座金門飯店九樓召開股東常會報告三十四年度營業及盈餘分配整理資本及改選董監等重要事宜請各股東準時出席爲荷再自登報日起至開會日止暫停股票過戶如各股東執有舊股票及股款收據者即希從速前來南京路一五三號二樓本公司股務處補辦掉換新股票手續除分函通知外特此登報公告

董事會謹啓

正大針織廠股份有限公司召開股東會公告

本公司茲依據收復區各種公司登記處理辦法規定訂於今日(星期日)上午九時假座八仙橋青年會九樓召開股東會討論調整資本及公司章程案並報告帳略選舉董監等事務希各股東準時出席與議並自即日起停止過戶除分函外特此公告

董事會謹啓

統益紡織股份有限公司召開股東臨時會公告

茲定於六月十五日下午二時在南京西路康樂酒樓召開股東臨時會討論依法登記調整資本修改章程等事選舉董事監察人及報告帳略務希各股東準時出席再自六月一日起至開會日止股票停止過戶除分函外特此公告

董事會啓

九昌織造廠股份有限公司召開股東會公告

本公司茲定於六月二日下午三時假座南京西路四五六號康樂酒樓召開股東大會修改章程選舉董監等重要事項務希準時出席除分函外特此公告

九昌織造廠股份有限公司啓

標準運動器具股份有限公司股東臨時會公告

茲定於六月十七日下午三時假座八仙橋青年會召開股東臨時會討論重要議案屆時務請貴股東準時出席與議除分函外特此公告

董事會啓

雙龍橡膠廠股份有限公司發息公告

茲經第三屆股東常會議決自六月一日起分發三十四年度股息希各股東屆時携帶股票原存印鑑至西藏路五九九號本公司事務所股務處領取如未經過戶或持有股款收據者統希於期前辦理過戶或掉換正式股票特此公告(辦公時間每日上午十時至下午四時星期日休息)

董事會啓

西式製本同業啓事

我業承接印刷所訂綫及另件全屬代工性質近來米價各種物價均受影響原有工價實非得已另行組織增加百分之一百自六月一日起各聽諸局幸勿照辦行凡同業均應加入以謀團結上開新訂工價尤望同業依照實行

臨時通訊處山西北路五三〇弄七號電話四五一八八

姚松林　畢克遜　邢能大　王月亭　史懋堂　崔巨康　鄭裕祥　李文德　李少蓉　陸培生　蔣金海　蔣筆芳　周根生　同人張芝良　凌貴生　啓

本報六月份美術影印版合訂本開始預約啓事

本報自五月一日起不惜犧牲發行美術影印版一則減輕讀者負擔再則便利裝訂以供隨時參考發行以來時將匝月承各地讀者紛紛惠訂不勝榮幸所備五月份合訂本三千本早已預約足額後至者咸抱向隅深爲歉仄六月份起酌擴充合訂本數額一千本以公同好即日開始預約(近日各項開支一致飛漲但爲優待合訂本定戶起見售價照舊每冊收國幣五千元外埠另加郵費五十元航空寄費一千八百元)額滿不收欲訂從速此啓

申報美術影印版合訂本定單

茲定購貴報六月份影印版合訂本　冊每冊計國幣五千元

郵費　元共計國幣　元正隨函奉上至希

查收給據一俟出版請即送交後開地址爲荷此致

申報發行科　上海漢口路三〇九號

定戶　　具

地址：

(電話定購請撥九三二四八)

鶴鳴鞋料商店

專售軟硬皮革　統辦鞋料用品

上海雲南南路一一六　電話八二五四三

新開三多池浴室　已於昨開幕

裝置新型　設備精良　地點適中　光線明亮　服侍週到　座位舒暢　清潔衛生　冬溫夏凉

內設：自由廳　和平廳　勝利廳　特別廳　房間　洋盆浴　大池　淋浴　雨浴

理髮部　洗衣部

◀應有盡有▶

地址西藏路廣東路口

大統方大被單

細紗織成　經久耐用

公司均售

老大昌洋行　樂健咖啡館　經理

兄弟牧場出品

各色冰淇淋

採用本場全脂奶油製成·可口稱上海權威·

巧克力牛奶

世間

消毒牛奶

歡迎長期訂飲　歡迎各冷飲室前來批發

兄弟牧場牛乳飲室　林森中路七八號　國泰大戲院斜對面　電話七七四四五

印刷服務

自此次抗戰後人事變化頻鉅本所有鑒於此特設印刷事業服務部各界如有詢問不勝歡迎

華豐印刷鑄字所　浙江路五三六號　電話九〇三五八

中國人：請吃中國水

中國汽水廠出品

營業部金陵東路二三四號　電話八六九一四一·八八三二　廠址西藏南路二九號　蘇州分廠齊門外泰讓橋堍

MARSHAL

雙斧

品質精益求精　煙味始終溫和

經濟部接管　中華煙草公司出品

俗名豬狗臭

民國元年　原創老牌

拉狐臭精

寶羅製藥廠監製　上海九江路三五〇號二十一號

華德大藥房

社會服務　接方送藥　電話購貨　迅速便利　各貨齊備　薄利多賣

電話 33046　33357

無論遠近　隨接隨送

福州路西藏路口

女科　外科

白帶，花柳，小便酸痛，月經不調，經閉，心跳，貧血，子宮，不育，痔瘡，腸胃，手術

中國婦科病院　南京西路大華戲院對面

申報　分類廣告

電話接稿　請撥九三二四八

每行祇收九百元

春秋

舞臺和文學

——法國十七世紀

李健吾

法國十七世紀是一個了不起的時代，古典文學在這時候算是拔了尖兒，單就戲劇來說罷，高奈義，辣辛，莫里哀，悲劇也好，喜劇也好，全成了後人模倣的煌耀的對象。尤其是莫里哀，在中國也差不多快和一位中國劇作家一樣有名了。

他們在文學史上的地位是那樣高，幾乎每齣戲都成功一部傑作，不過這是從文學價值的觀點來看，假如拋掉學院的天花亂墜的字面，單拿當時舞台上演的記錄做準，那可眞就另是一個相反的局面了。說起來也好笑，幾乎難得一部傑作得到觀衆的擁戴。莫里哀有些傑作簡直就失敗了。我們在課室裏聽到先生們煊染的那些名作，隨便舉幾個例罷，就全只是演了四五次，掩旗息鼓，便無聲息了。

拿莫里哀來看，「慳吝人」那樣流行，中國還改編了好幾次，曾出有一個「財狂」的本子，顧仲彝有一個「黃金迷」的本子，可是在當時就完全崩潰了。英國麥西狄斯推做高喜劇，喜劇的極峯之作的「恨世者」，中國老早有了譯本，在當時也替莫里哀丟了人。莫里哀還有兩齣傑作，也走着「慳吝人」的薄命，一個是「上流人」，一個是「女學者」。

我這裏不提辣辛，那位被詩人奉爲圭臬的大悲劇作家，他有名的「菲隊」，故事是希臘的，繼母愛前妻之子，可是人性是現代的，我們的「雷雨」便是這樣一個故事，也在當時沒有得到觀衆垂青。他還有好幾齣傑作不會爲他爭面子。那位法蘭西悲劇之父的高奈義並不比他的晚輩高明了多少，他有時候還在他手裏栽跟頭。眞是慘透了。

那麼誰成功了呢？高奈義有一位兄弟也偶而寫寫戲，有一回從一部通行的小說裏面提出一段故事改做悲劇，造成十七世紀舞臺的最高記錄，足足演出了八十次，等於我們今日三四百次，還是演員演膩了，這才自動罷休。名字叫做「滿洛克萊特」Timocrate。那個盛勁兒好像「秋海棠」一可以比擬，也都是通俗小說改過來的貨色。

喜劇最高的記錄也不是莫里哀奪走的。他的傑作爭到最低的記錄，永遠沒有爲他弄到最高的記錄。那麼是誰在這方面成功了呢？又是一位不是經傳的人物，叫做布爾叟的。他寫了一齣喜劇，題目漂亮極了，叫做「沒有題目的喜劇」，足足演了六十二次，後來還一演再演，一直演到彼十八世紀興該用撓爲止。

當然莫里哀也有幾次成功，例如「自以爲病的病人」，演了四十二次。又如「自以爲烏龜的烏龜」，也趕到了四十次。但是，和那些勝利者一比，他老人家的招牌可眞是砸了。

看完了這些事實，我們一定要起老大的感想。舞台價值和文學價值之間眞就有什麼鴻溝嗎？觀衆和讀衆之間也眞就不相貫通嗎？還是時間作祟，是非沒有一定的準則？這是一串好玩的問題，我不想多話了，也許有人還以爲我有意袒護低級戲說法吧。

雕刻家的成功

張充仁

法大雕刻家羅丹說：「奔走活動的人們決不是偉大的」，這是他指着當時和他競爭的許多雕刻家而說的，「如果你要和他們這些人競爭，你至少要浪費和他們相等的光陰」，「然而他們如果能把功夫多用在雕刻室裏，那他們一定會有更多的美的製作」。羅丹參加過許多次偉大造像的比賽，但是幾乎每次都落選的，他所作的詩人囂俄像和著作家巴爾札克像至今成爲雕刻上不朽名作者，都是參加造像比賽中被一知半解的評判員選擠出去的，當時申選而豎立起來的造像，多半庸俗無奈，更那不職，讓界不提，立在街頭路旁，有時由重要的地點搬移到次要的路口，過一時又從次要的路口移到冷僻的牆邊屋角，毀之可惜，留之無益，變成市容上的贅瘤，終於被人遺忘了，然而羅丹的製作先不用於人而擱置於黯室深處，終於被人挖掘出來爲當世仰慕，是有其原因在。

余在柏林熱愛德大雕刻家雷特爾的作品，雷氏是當代德國最著名的雕塑家，過後得經介紹，隨後得登門拜訪，門開處大小石膏像羅立成叢，我問大師何在，內中一尊像動起來了，是雷氏穿了純白工衣從像叢中走過來而親和靄，意態隨便，握了我的手說：「東方藝人也喜歡我的作品麼」我們沒有說客套，直接就談入雕塑藝術上的種種，他提出許多他對於雕塑藝術上的見解，很深刻，很獨特，對於塊和恆二點上的功夫是用得很深很深的，在柏林時我隔三五天要去訪他一次的，總是在他雕刻室裏的，他一面捏黏土一面和我談，我怕打擾他的工作，在第二次會見他的時候就向他聲明，要求他不在工作的時間得能賜教，他說「我整個光陰放在雕刻室內外出的時間是很少的，你找我也是雕刻室內最便，旁的地方很少找我的蹤跡的」我就發覺雷氏所以有如此成就的因素。

一九卅一年余由法赴比，入比京皇家美術院，知隆巴和羅沙是比國兩大雕刻家，隆巴以雄健，羅沙以秀柔，名冠全歐，英國政府欲搜購比國現代的雕刻來充實他的美術館，就選購了隆巴氏的大理石像「第一朝」陳列在倫敦的Teate Gallerie美術館，爲當代比國雕刻的代表作，翌年余得從隆巴老師習雕塑，他對於面與綫的連繫不盡處和力之匯點及活用等等，都不是其他藝術家那裏聽得到，也不是書籍上讀得到的，在他的雕刻上可以看得到，但需要相當的程度，學生們在習作稍有疏忽，他就要微他驅出門，新皇節與博覽會，比國雕刻家都去接洽希望能刻新皇新后像於宮中，獨隆巴埋頭雕刻室中未去，結果新皇使人邀請隆巴，隆巴答應爲他造像，但不肯在宮中工作他說「宮中規矩大，拘束不自由，請陛下到雕刻室」於是新皇每天帶了衛隊到隆巴雕刻室坐一點鐘，直至泥塑完成，一個埋頭工作的作家是不會被埋沒了的。

一天我誤穿了皮鞋，在黃石窯旁邊皇家美術院，爬上級梯習泥塑，同學們嚷：竊笑，我莫名其所以，一位同學來近了我耳邊說「你誤穿了皮鞋，人家在笑你」我俯視之下，紅了臉禁不起頭來了，這是多麼窘的事，我是一個中國人，在外人面前如此衣冠不整，同學們善意的告訴我「本道來無妨，但我們歐人的習慣，沒有人穿着驚鮮的」我接着就聲明「我們中國也沒有的這是我自己糊塗」門響處隆巴老師進來了，大家一陣笑，隆巴問爲何笑，那時我更窘了，我自己走上老師面前申說：「我每天晚上又跟瑪練習雕刻，晚歸很疲，隨意脫鞋，今朝天雨而黑暗，穿錯了鞋，莫怪同學笑，我自己也在笑，」隆巴說：「這沒甚希奇，我忘打領結進美院不止一次了，你們問問同學們」，於是大家又一陣歡笑，隆巴繼續說：「把頭腦全部用在工作上了，往往顧不到那些零星事」翌年雕塑大賽中我榮列首獎，獲比皇金章，隆巴用詼諧的語調向與賽者說：「今天你們瞧，穿驚鮮的跑上前去」我說：「我獲首獎是僥倖的，因爲我明知有三四人作風比我勝，我平時也常請敎他們的，然在這次比賽中，他們大概緊張了些，我因爲自知必無希望獲獎，倒定心工作了，所以獲獲首獎」隆巴從與美花白的鬍鬚中笑出來說：「中國人講禮貌講謙讓，也是藝術家應有的態度」與賽者彩集換我兩儕要我請他吃咖啡，並要得人一杯啤酒，明天早上，模特兒換新姿，我們又鑽入工作緊張的空氣裏了。

雕塑這一個立體的藝術，是面的，是佔據空間的藝術，綫的迴旋，塊的恆實，裏面的靈感，表面的觸覺，姿態，動作，含蓄，示意，……等等，許多許多的條件，非常時期的習練，是不能解決的，裝塑雕刻，銅與大理石又是完全不同技巧，所以每個大雕刻家都嘆人生年齡的太短促，不能完成他們的理想，撥了三年五年的黏土，空來做做忙了停一時，把大半的時間用在製作以外的，是不會有何成就的，諸大家總口一辭的結論雕刻這藝術，工具材料上的困難需要極成熟的技巧，單憑天才是不成事的，而要練成這些技巧須久年的不斷練習，但這是指有藝術上的價值的雕刻而言，否則隨便捏幾個像是無所謂的，學西洋的都習過一二年雕塑，五六歲的孩子握到爛泥就做成一個圓了，甚至一隻狗。

蓉城憶語

劉大杰

我在成都住過兩年多，最愛的是那裏的春天。在那時候曾寫過幾十首歌詠成都春天的詩，現在都散失了。百花潭，草堂寺，薛濤井，望江樓，那些好地方，到今天還不能忘記。我時常想把那些景色，寫一點留下來，因爲自己老是在忙裏過，幾乎沒有一刻能輕鬆自己的頭腦，今天先寫下這一點點，但也只說出一個微小的輪廓。

成都天氣，熱的時候不過熱，冷的時候不過冷。水分很多，陰晴不定，宜於養花木，不宜於養人。因此住在成都的人，氣色沒有好的，而花木無一不好。在北平江南一帶不容易看見的好梅花，成都有。在外面看不見的三四丈的玉蘭，一三丈高的夾竹桃，成都也有。據一位植物學專家說，成都的蘭花，在二百七十種以上。外面把蘭花看重得要死一般，成都的蘭，眞是遍地都是，賤得如江南一帶的油菜花。在抗戰以前，三分錢可以買一大把。從外面來的朋友，沒有一個人不歡喜成都的天氣，但沒有人不愛成都的花木。

成都那城市，很有一點京派的風味。栽花種竹，對酒品茗，在生活中佔了重要的一部份。一個窮人家住的房子，院子裏總有幾株花木，一年四季，不斷地開着鮮艷的花，點綴着可愛的青翠。他們都懂得培植，懂得襯貼。一叢小竹的旁面，襯着幾樹桃，臘梅的旁面，襯着紅梅，薔薇的附近，植着橙柑，這種襯貼扶持，顯出調和，顯出不單調。成都的春天，恐怕要比北平早一月多罷。二月半到三月半，是梅花盛開的時候，街頭巷尾，院裏牆間，無處不是梅花的顏色，綠梅以清淡勝，硃砂以嬌艷勝，粉梅則品不高，然在無錫梅園蘇州鄧尉所看見的，則大半是這種粉梅也。「疎影橫斜水清淺，暗香浮動月黃昏」林和靖先生的詩確是做得好，成都那裏的許多好梅花，不知道都見過沒有？碧綠，雪白，粉紅，深紅，各種各樣的顏色，配合得適宜而又自然，眞夠得上「香雪海」那三個字。

一到三月底，梅蘭早已過時了。代之而起的是海棠玉蘭桃杏梨李迎春各種花木爭奇鬥艷的熱鬧的場面。楊柳早已拖着柔媚的長條，悠悠地飄動。在百花潭浣花溪的水邊，飛來飛去的唱着歌，顏色很好看，不知道名字。薛濤井公園也充滿了春意，有老詩人在那裏吊古，有青年男女在那裏遊春，有的在吹簫唱曲，有的在垂釣彈箏，那種情味比起西湖上的風光，全是兩樣。

花朝，是成都花會開幕的日子。地點在南門外十二橋邊的青羊宮。花會期有一個月。這是個成都青年男女解放的時期。花會與上海的浴佛節有點相像，不過成都的是以賣花爲主，再輔助着各種遊藝與各地的出產。平日我們在街上不容易看到盛妝的婦女，到這時候，成都人傾城而出，買花的，賣花的，看人的，被人看的，摩肩擦背，眞是擁擠得不堪。繡花鞋，花邊褲，桃色的衣裳，捲捲的頭髮，五光十色，無奇不有，與其說是花會，不如說是成都人展覽會。好像是悶居了一年的成都人，都要借這個機會來發洩一下似的。醉的大醉，鬧的大鬧，最高興的，還是小孩子，手裏抱着風車風箏，口裏嚼着糖，唱着喊着，想着古人的「無人不道看花回」的句子，眞是最妥當也沒有的了。

到百花潭去走走，那情境也極好。對面就是工部草堂，一隻有篷頂的渡船，時時預備在那裏，你搖一搖手，他就來渡你過去。一潭水清得怪可愛，水淺地方的游魚，看得清清楚楚，無論你什麼時候去，總有一堆人在那裏釣魚，不管有魚無魚，他們都能忍耐地坐在那裏，談談笑笑，總要到黃昏時候，才一羣一羣地進城。堤邊十幾株大楊柳，垂着新綠的長條，尖子都拂在水面上，微風過去，在水面上搖動着美麗的波紋。

沒有事的時候，你可以到茶館裏去坐一坐。茶館在成都眞是遍地都是，一把竹椅，一張不成樣子的木板桌，你可以坐一個下午。在那裏你可以看到許多平日你看不見的東西。有的賣字畫，有的賣古董，有的賣衣服。你有時候，可以用最少的錢，買到一些很好的物品。郊外的茶館，有的臨江，在花木下面，你坐在那裏，喝茶，吃花生米，可以悠悠地欣賞自然，或是瞌睡，或是睡覺，你都很舒服。高起興來，還可以叫來一兩樣菜，半斤酒，可以喝得蕭灑大醉。坐着車子進城，你所感到的，只是輕鬆與悠閒，如外面都市中的那種緊張的空氣，你會一點也感不到。我時常想，一個人在成都住得久了，會變成一個懶人，一個得過且過的懶人。

驕傲和悲哀

施濟美

曾經，我聽到一個朋友惆悵的嘆息：「從前我有孤獨者的驕傲，現在我只有孤獨者的悲哀了。」起先我欽賞他這話說得聰明，但是再一思索之後，我知道這句話除了字眼用得似有道理之外，意義卻是愚蠢的。事實上，孤獨者所驕傲的，只不過是他的悲哀而已，並且他的悲哀就是他的驕傲造成的。

凡是有健康心理的人，將不是驕傲的，也並不悲哀，因爲人生決不可能孤獨，在我們的週遭——這廣漠的人海中；有不在少數的臉是不陌生的，我們有許多相識，有的跟你微笑，有的跟你點頭；並且還有一二知己，是的，這已經足夠不寂寞了，你還能怨天尤人的嚷着孤獨嗎？

在寂寞的谷園裏，松的堅貞，竹的虛懷，梅的皎潔，他們成了歲寒三友，菊花並非不能耐寒，但是牠太孤芳自賞了。友誼的花園中，那些驕傲而悲哀的人正像菊花一樣，他的孤獨決非環境使然，乃是自己造成了這特殊的癖性。我們固然不必「千紅萬紫」，但是過份的「孤芳自賞」也不頂好的。

你不相信我的話嗎？

托爾斯泰死了，高爾基追憶他：「當這個人在着的時候，我就不是一個孤獨的人。」顯然的，有托爾斯泰，高爾基就不孤獨。

諸葛亮祭周瑜文，有「魂若有靈，以鑒我心，從此天下，更無知音」：我們因此明白，雖然周瑜曾那樣好幾次的爲難他，但是諸葛亮卻用至誠的眼淚哭他的知音，因爲有周瑜在，諸葛亮不感覺孤獨，他希冀知音永久的活着，寧願敵人不死。

那樣偉大的高爾基，那樣絕頂聰明的諸葛亮，還有他們不孤獨的辰光，難道我們倒更不容易碰着一二個所喜歡的朋友嗎？難道你眞的不曾因了一封至誠的信幾句由衷的話，而流過眼淚麼？難道你從不曾被一些可愛的事情感動過麼？難道，在記憶裏，就眞不能有幾個影子讓你縈懷縈念麼？

走江湖的好漢，他們知道「出外靠朋友」，綠林裏講究的是疏財仗義，在異鄉的風塵中，即使漠不相識，一旦萍水相逢，也會哈哈一笑，大聲叫着「四海之內，皆兄弟也」，三言兩語之後，於是撮土爲香，結爲生死之交。——人間事有什麼比這更快人心的呢？如果說「一見傾心」是緣定三生，那麼「一見如故」又何曾不是三生有幸？我永遠憧憬着「相逢何必曾相識」的友誼。

你還要說自己孤獨嗎？那麼，親愛的，想一想那句老話吧！「這世界是一面鏡子，你對着牠笑，牠也對着你笑；你哭，鏡子也在哭。」我不敢嘆你是獨善其身，但是我在想，想像你是那麼落落寡合，使人家難於接近。其實。與其用太多的辰光在思索自已，何不稍微欣賞一下旁人呢？你會快樂的，假使你肯。

那些孤獨者，我管他們叫做「驕傲而悲哀的可憐人」，是他自己自作聰明的走上了高峻的無人的危樓，極目四顧，卻又莫明其妙的嚷着：「孤獨呀！這個世界拋棄了我。」天知道是這個世界拋棄了他？還是他拋棄了這世界？

這個世界，友誼爲牠鋪染了悅人的色彩，假使沒有朋友，那麼，這些山，河，蔚藍的天空，瑰麗的黃昏，詩與畫，典雅的樂章又有何用呢？

人生是友誼。

夜

悱莉

夜又命人思索：
她那盞裏的永遠的謎。
「安詳與柔靈，」
枕上的一對戀人說：
一個小孩怯怯地：
「你藏着綠眼的貓精，
牠變做老婦吸取我們的腦髓；
還有長舌紅髮的女吊，
從荒野的老樹
跳到獨宿者的身邊。」
荒淫的浪子痛苦了，
說：夜是一面蒙瀲的鏡，
照見他心裏蠕動的蛆蟲。
古廟的一個瘦啄發泣着：
「呵，夜，你是一篇最纖細
悱惻的墓誌銘。
帶着亡人的笑容來枕邊，
換取我們絕望無告的眼淚。」

朝霞

蘇丹

你看，多末鮮艷啊！那微紅的朝霞。

你爲什麼不理我？

啊！爲什麼不說話，是怕羞嗎？是三月的季節風嗎？

怎麼？你流淚啦！孩子，不要這樣，哭什麼呢？你難道不知道哭泣是一種恥辱嗎？應該堅強起來，試乾你的眼淚吧！你是珍惜着別離；抑是怕那長路迢迢？

年紀還輕呢？勇敢些，冒着艱苦，做一個風塵的旅人，嚐一嚐那風霜和夜露吧！讓我告訴你如今，江南的綠草已萋萋了。

爲什麼又這樣幽幽的太息呢？你是太息那天涯的飄流的愛淒清嗎？不要這樣，不要把心情縮得那末沉重，輕鬆點笑笑吧！多想些歡樂的事，別離並不是那麼悲慘，而且不久還會聚首的呀！

雖然我有殘破的嗓子，且爲你款一曲迎春之頌，給你送行。

你還踟躕嗎？你說，什麼是你所眷戀的呢？沒有嗎？那就最好了，抬起你的頭來，不要現出怯弱的樣子，年輕的人是應該挺起胸膛跨大步走。

再讓我們緊緊的握一次手，不用遲疑了，且趁這破曉時光，朝霞倘璀璨的時候，就開始你的行程吧！我期望你得到豐滿的收成。

好，去吧！珍重些！遠行的旅人啊！願你的生命永遠是朝霞，璀璨的。

雙宿雙飛（十）

趙清閣

石玉樓私人添了一位琴師，他像四大名旦一樣，自己有自己的調門，如果不是熟琴師，很難和他合作。而優伶的成功，十分之三是靠琴師的帮助，所以，一位琴師對於一位優伶的關係，非常的重大。琴師固然須優伶吃飯，而優伶沒有琴師便不能登台，古今一般的優伶，都很尊敬琴師，就是他的琴師所傳授。因爲一位琴師，同樣會唱許多戲齣，不然的話，他也無從配奏於優伶。石玉樓的這位琴師，是到北京以後才搭擋上的。這位琴師叫張弦，很年輕，不過廿四五歲。生着一雙三角眼，看人總帶着些邪氣，鷹勾鼻子，方嘴，不用開口，就讓你有幾分怕他。但是雖然這副長相不太可親，天才卻有。琴的技術據說高明不在梅蘭芳的琴師之下。而且還讀了些書，會編編戲齣。因此，他很自負，也很驕傲。他不但替石玉樓配奏，還常常指正石玉樓在戲台上的錯誤。所以石玉樓對於他的報酬很大，幾乎佔去了石玉樓每月包銀的三分之一。儘管如此，他並不滿足，他常常感嘆：「當琴師沒有教戲掙錢，收五個徒弟，每月就可以掙百八十吊。」可如今，他只能每月得到四十吊錢的報酬。四十吊錢對於他隨不算多，因爲他相當的花消大，吃，喝，嫖，賭，無所不來。據說這也是表現他多才的地方。

石玉樓正爲着這種威脅恐慌，適巧梁太太也願意讓麗華學戲，翁二太太也願意讓麗雲學戲，這眞是天上掉下來的機會！石玉樓收徒弟是假，他不過是代張弦拉生意罷了，得的是這樣可以牽制住張弦。

張弦知道了這個消息，心眼兒樂得開了花！如今他算是一舉兩得了，一方面照舊作琴師，一方面兼收徒弟。他非常感激石玉樓對於他的體恤，爲了報答石玉樓這個情誼，他對學費很客氣地謙讓，每月，麗華和麗雲兩個人，他只肯收廿吊錢。但是講好了一年三節，必須照例送禮，還有就是正式登台以後，每月按包銀的百分之廿率分給他，這叫做撫恤金，十年爲限。這些條件石玉樓都和梁太太與翁二太太談妥了。梁太太是不懂這一行的規矩，所以只有任着他們怎麼說怎好，樣樣同意。而翁二太太雖然懂，卻爲了要討石玉樓的歡心，也只有件件依從。張弦看見這個買賣作成了，便擇了個黃道吉日舉行拜師大典。

大典就在石玉樓的屋裏舉行，事先梁太太買了些禮物饋贈張弦。這一天的酒宴是石玉樓主持，他說明另一個作用是爲梁太太接風。

麗華和麗雲像兩個小傀儡，任着大人們擺佈，先向梨園老祖磕頭，然後向張弦磕頭，臨時張弦又叫他們也向石玉樓磕頭，因爲關於手段工夫，還需要石玉樓協助教授，因爲石玉樓正唱着戲，教起來方便些。

廳裏燈火輝煌，賓客滿座，宛如過年一般景象。儀式完畢以後，大家同聲讚揚麗華生得標緻，大家的估計，麗華將來的扮相一定好看，也一定能紅起來。因爲粉墨登場的玩意兒就是賣臉。所以當時決定叫麗華學青衣花衫，麗雲學鬚生。一則想像中麗雲帶起鬍子來很適宜；二則他們將來還可以搭檔。這些話說得梁太太心裏面癢，好像自己的女兒，就要變成了一棵搖錢樹似的。她的老運想不到走在女兒的身上！張弦也很高興，他心裏想：只要徒弟們有希望，能紅，便不怕沒代價。而且，他也確實很賞識麗華的。

麗蓮這時候惱恨的很，她並不知道這時他已經成爲兩個人心目中的生活靠山！但他只覺得這些人對他都沒有懷着好意。悄悄離開了他們；她回到自己的屋裏，（現在，梁太太也住在這個公寓裏，）關上了房門，不知怎的，一陣心酸，禁不住臥到床上哭了起來！她怨梁太太曾經許過她來北京讓她念書，而如今只是一個謊！於是這時她深深的想念梁老爺了，想那當年梁老爺所授予她的教育，也想念寶鈴，她後悔沒有學寶鈴，也堅持留在家裏！她詛咒得梁老爺生前爲了梁太太常常看戲，而生氣的事，她直覺地意識到「戲」不是一個好玩意兒，但她卻被梁太太逼着去學戲了！她是多麼對不住梁老爺啊！她始終相信梁老爺是對的，因爲梁老爺有學問。可是梁老爺沒有了，她便只有跟着梁太太往不對的路上走，甚或是往壞的路上走！儘管她不樂意，但沒法不服從梁太太，她是她的母親！因此梁太太有權利隨便處置她，也許梁太太是善意的，但這善意是錯的！她知道這些，卻不知道如何去逃避這可怕的前途？她的脆弱的小心靈，開始顫慄了！

麗雲歡天喜地的在外面敲門進來，麗蓮直是不開，任麗雲喊破喉嚨地喊，也不去理！因爲她這會兒有些氣麗雲了，她氣她那麼快活！她氣她一點也不能幫助自己，安慰自己！

徵稿簡則

一，本刊爲公開之園地，任何人均可投稿。

二，無論論文，小說，漫畫，詩歌，散文，小品，木刻，均所歡迎。

三，來稿請用有格稿紙繕寫清楚，勿兩面寫。

四，來稿一經採用，稿酬從優；不採用時，若附有郵票，一星期內退還。

五，來稿寄春秋編輯室。

今天假座民聲電台播送滑稽特別節目　週波一〇四〇歡迎各界點唱特請黃永康 周柏春 姚慕雙 四位擔任報告
精彩唱片　十二點至十二點一刻
姚慕雙 周柏春　十二點一刻至一點半
朱培聲 笑嘻嘻　一點半至二點
於斗斗 唐笑笑　二點至四點半
程笑飛 任咪咪　四點至五點半
鮑樂樂 金悲聲　五點半至七點
姚慕雙 周柏春　七點至九點
楊笑峯 袁一靈　九點至十點半
陸希希 盛呆呆　十點半至十二點
九福製藥公司謹啓

招商局船期公告
船名	船別	往何地點	開班日期	停泊地點
江亞	客貨	寧波	6月3日午	金利源碼頭
江新	客貨	漢口及各埠	6月4日晨	金利源浮筒
附註：商貨由滬至漢運費每噸97,500.00元
詢洽處：船期如有更改恕不另行通知請隨時向本處購票處洽詢
售票處：上海四川路一一〇號　電話一九六四三……六
運貨 保險 報關：上海廣東路二〇號　電話一六九〇〇

上海信中錢莊　特種往來　萬元開戶　領用支票　利息優厚　手續簡便　地址九江路二六〇號（河南路口）　電話九八七四一

亨得利鐘表總行　新到高等男女手表　定價低廉負責保用　第一分行：林森中路華龍路口　第二分行：南京西路戈登路口　地址南京路新新對面

中國旅運公司　河湖輪直放牛洪港　售票開船日期六月三日上午七九時　當天到達五日　隔日一班　售票處：南京路外灘　代理報關　電話一三八九一　四四五二一號

民生實業公司船期　本公司民萬輪定六月四日直放宜昌　沿途各埠均可搭客　售票處外灘九號　電話一三五五五

新瑞安輪船　三日結關四日中午開往溫州　搭客裝貨請向中正東路中匯大樓一百十一號本公司接洽　瑞安南輪公司啓　電話八五〇三七

大華輪船　六月二日下午二時開往寧波　下次六月五日　搭客裝貨請向北京路　平安輪船局接洽　電話九四六四九

大來集團結婚　6月9日　證婚人奚玉書先生　王曉籟先生

中國集團結婚　9月16日　9月28日　8月18日　9月7日

農林部上海實驗經濟農場啟事　逕啟者本場所產消毒A字鮮牛奶等近因飼料價格高漲成本加鉅不得已自六月一日起將各種奶製品價格重訂如后
鮮牛奶　二磅裝大瓶每瓶國幣九百八十元　一磅裝中瓶每瓶國幣五百元　半磅裝小瓶每瓶國幣二百七十元
乳製品　鮮奶油每磅國幣二千五百元　白脫每磅國幣五千元　乾酪(Cheese)每磅國幣二百五十元
營業所：百老匯路一五五號　電話：四三九四〇

杭州農場出讓

收音機講習班第二期同時招生

上海汽車學校招生

痛斥上海無聊刊物

遺失聲明

信孚實業公司聲明

鳴謝神醫

贈早洩自療法

大舞台　活蛇滿場飛　今夜演新白蛇傳
中國大戲院　程硯秋　春閨夢　馬連良　鄭冰如
此廣告承蒙中國切紙公司捐登
皇后大戲院　梅蘭芳劇團　四郎探母
金國　偽巡長
國際　難兄難弟
新新 尹樹春
紅寶　新白蛇傳
黑家庭
虹光大戲院
天宮　碎玉珠圓
老閘　夜鶯啼月
浙東
同樂劇場　白娘娘
黃金大戲院　文素臣
共舞台　活蛇　白蛇傳
天蟾舞台　霸王莊

自由談

殺頭

少夫

誰叫我們沒有米喫？

不法糧商，貪污糧官。

他們操縱，抬價，囤積，投機，使米糧飛漲，使米糧在市場上逐漸短缺，使我們喫高價的米，使我們出不起高的價錢買米喫，以致使我們沒有米喫。

就是他們要我們全市幾百萬人的命，並不是「以眼還眼，以牙還牙」，為了生存，我們大多數人也有理由要他們幾個人的命。

現在已查出一個有不法運用糧貸的糧蠹者，那就是三豐米行的經理吳睿生，和五昌米行的經理榮永明。倘使證據確鑿與有上項情事，我們全市市民有權利要求當局處以重刑，為其他不法糧商貪污糧官戒：

殺頭示衆的方法也許太野蠻了，然而叫我們活活餓死的方法，那算得文明的嗎？

治亂世，用重典，這個混亂的上海，簡直不像個世界，一兩隻頭落地後，空氣也許會清明一點。

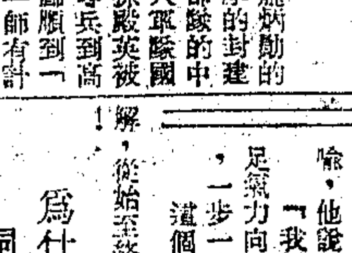

孫殿英·龐炳勛

柳絮

寫在前面

孫殿英和龐炳勛這兩位，在許多國人眼目觀聽之下，大約不會見得怎麼樣的陌生，尤其是黃河流域中的同胞，因為他倆的「功績」「事業」，恒是直接或間接替我們老百姓招致災禍的危機，所以引起我們極深刻的注意和關懷。像孫先生的「東陵掘墓」，「綏遠角逐」，和龐先生的參加台兒莊戰役，太行山被俘，這些繁重節目的演出，都是有聲有色，直到現在雖已事過境遷，猶是餘音繞樑，仍是令人懷想，到底他倆是怎麼樣的一個角色呢？「綠林好漢」，「國賊」，「功臣」，似乎都曾串演過；並且，每多扮演「漢奸」，「地下工作者」，似入神，恰到好處，像一個多才多藝的伶工，生，旦，淨，丑，末，無一不通，如果要十分明確的判斷他倆的身份，實在不是一件很容易的事。好在事實俱在，只要我們細細地體會，大可作我們下定論的參考。

被俘？投降？

三十二年夏的太行大會戰，是四月開始到八月才終了，整整的五個月，敵人發動了四個師團和三個旅團的兵力，時日的長久和兵力的雄厚，這不能說不是一次大的會戰了。

孫殿英和龐炳勛他倆也就是這次戰役被俘虜的。俘虜的時日地點，固然不同，就是被俘的情形，也有很大的差異，首先，孫殿英在臨淇縣境的一個小村莊裏被俘，事前沒有經過什麼激烈的戰鬥，僅僅幾個砲彈的威嚇，敵人便順利的進入到他的司令部，他就很馴良的歸順了，據太原舊報上的記載：同時被俘的，有他的參謀和衛士三百多人，每人都具有三枝以上的槍枝的自衛裝備——一枝長槍或輕機關槍，一枝手槍和二枝烟槍。可是，他們並沒有浪費過一顆子彈，大家都很乖巧的看齊一個敵軍中尉和曹長走近孫殿英的跟前，向他作極恭順的敬禮。

據說龐炳勛也在陵川、林縣交壤的三交口附近被俘虜了。他躲在一個山洞裏，地點非常隱蔽，很不容易發覺，據說還是孫殿英派他的秘書當嚮導才搜索到的。被俘的時候，有他的三個隨從和他的兒子，他本想拿手槍自殺，大約還是缺少勇氣吧，被他的兒子勸阻沒有成功，還是頂大的遺憾「國賊」「功臣」的區分，完全維繫在這一顆小的手槍子彈上面呢。

部隊的歸宿

孫殿英的新五軍和龐炳勛的四十軍，都富有極度濃厚的封建積習，都是以他個人為部隊的中心信仰，並未如何的進入軍隊國家化的理想境地。所以孫殿英被俘虜後的新五軍，從二等兵到高級部隊長，沒有一個不歸順到「和運」旗幟之下，一團一師有計劃有順序的開到新鄉報到。

四十軍的情景可不同了：他們有氣節，有斤兩，不願意當漢奸，作奴隸。在龐炳勛俘虜以後，部隊由副軍長馬法五指揮，逐漸向陵川壺關的二十七軍靠攏，經過慘烈的戰鬥，迄至奉到中央的指示後，才南渡到洛陽集結整訓，沒有一個官兵，作過自發的卑賤投降。從這點看來，四十軍的優於新五軍，龐炳勛的優於孫殿英，事實已經很詳盡的告訴了我們，用不着他倆多餘的自白和申辯。

走單幫的毒販子

孫殿英還有一件對不起國家民族的事，他的幹部都是有名的毒販子，以軍人身份來掩護作販運毒品的勾當，遺害還及國家民族呢！我們時常見到一個兩個新五軍的官兵，經常奔走於洛陽臨淇的道途中，腰間無不纏着一批一批的毒貨，白麵，鴉片，紅丸。間或還有一批的紅丸，由太行山公開的運到洛陽去吸收法幣。好像和洛陽的長官部和河防部隊，成立了默契的諒解，從始至終，從沒有鬧過亂子。

為什麼躲在山洞裏？

龐炳勛是二十四集團軍的總司令，四十軍軍長，河北省政府主席，太行山冀區的最高軍事長官，以這麼一個首腦人物，為什麼到了戰況緊張的時際，放棄了部隊的掌握，獨個兒跑到山洞裏藏起來？這個謎，到今天為止，還沒有獲得事實的解答。

據說龐炳勛是個跛子，走起路來一拐一拐的不良於行，並且經常需要四個人抬着，無論行軍作戰，總寸步難移。我們應當知道：太行山不比上海南京，並沒有光滑平坦的柏油路，那兒盡是些羊腸鳥道，崎嶇險阻，除了走路，再也沒有法子容許其他代步的交通工具，所以他只好躲在洞裏，企圖脫免這巨大的災害。

這種解釋，或許近於牽強，但是，除此以外，實在沒有法子說明；縱令還有其他的原因，我們沒有獲得事實以前，不便作臆測的懸揣，個中真相那只有上帝知道。

不昧天良

這次戰役裏面，被俘虜的官兵，沒有精確的統計數字，只好以不少來代表這個疑問。孫殿英和龐炳勛在新鄉設立招待所，專門收容二十四集團軍離散的官兵，和接收由敵人引渡過來的俘虜。他倆還算不昧天良，只要自己不甘心附敵的話，他都很慷慨的幫助你南渡。就是大的部隊突圍歸來，只要事實允可，他倆都能予以方便。像第八縱隊和四十五師的一部，都是擁有一千以上的兵力，硬從敵寇層層包圍之下，迂迴曲折的衝了出來，孫殿英龐炳勛在側旁不無有幫助的微勞呢。

新聞小天地

貴族咖啡館 每杯咖啡萬元

▲百業不景氣之中，惟咖啡館仍林立邁濃，未稍遜色，據悉全上海現有七八十家之多。開設於最近者，尚有數家，其中有一「貴族化」之咖啡館將出現於成都路，聞每杯咖啡價目定為一萬元，原擬命名為「貴族咖啡館」，嗣因貴族字眼太顯激，故有易名為「中美」之說。據業中人談：「上海人喜吃咖啡，價錢雖貴，亦能引起注意。」可謂一語道破上海人之虛榮心理。

▲又悉「中美」之所以命名為「四姊妹」，其用在牆壁上之裝璜，即達一萬萬元之巨，小姊子有此魄力，當不令人為之愧煞！所謂「人比人，氣煞人」，實為至理名言。

▲全市妓院登記，業經核准者計有六百餘家，而妓女經核准合格者，則僅為二百餘人，以此比例而言，則將來妓女勢非身兼數院不可？未知當局對「不合格」者將如何處理？

▲頃悉漢口舞場，頗多遷來，舞風光不減大上海。最近當局擬定辦法，規定舞女必須在十八歲以上始准營業，十七歲者將迫令改業。預料今後漢口舞女勢將「年年十八歲」而無疑。但殊令人不解者，十八歲與十七歲之間，不知有何「大不同」處也？（鴻譏）

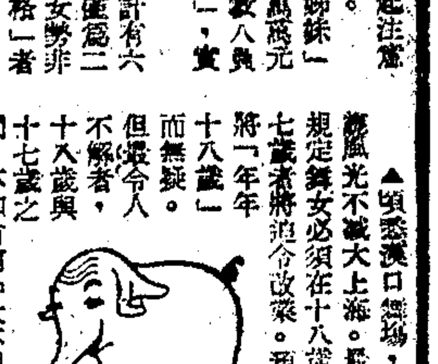

王雲五會拉黃包車

余謙

王雲五現在做了經濟部部長了。此君塊頭大，喉嚨大，每天在參政會開會時，常常會驚四座，頗像唱大花臉的金少山。有人將他和王曉籟作為參政會二王標準的兩大嗓子。

他主持商務印書館頗著成績，在軍慶，他住在下半城白象街商務印書館分館，往來市區，一把雨傘，安步當車，是吳稚老的同志。

曾經有人和他談及做人做事的成功之道，他有一個譬喻，他說：

「我好像在拉黃包車，走上坡路的時候，拚命用足氣力向上拉；走下坡路的時候，儘量求其慢，把穩車槓，一步一步，不慌不忙。」

這個道理大家不妨仔細地思索一下。

紅纓帽

的芊

警察已換上草綠色的夏季服裝了。

記得光緒廿年的「上海遊覽」裏說：

「工部局所設巡捕，半為西人，半為華人。華人由有業者具保來充，衣有中西號碼，使人易識，晝則分段巡街，夜則腰懸暗燈。西捕掛刀，華捕執棒，通宵巡緝。」

民國十二年再版的「上海遊覽指南」裏有如下的記載：

「昔時上海華捕平人之服，戴瓜皮之帽，惟短衣胸前有兩白線繡成之圈，乃第幾名號碼之中西文字也。」

「後易制戴前清之紅纓帽，涼帽，胸前有光之銅鈕，腰束漆皮帶，夏白襪而冬皂靴，似極風采。至近日，革靴草帽，而無辮，其情形則與軍人一式。今日華捕所戴之帽與昔日西捕所戴之帽一式，三十年前西捕乃頭戴銅帽式之式，至今未嘗改易。」

現在回想起一頂紅纓帽搖幌在南京路街頭，那是怎樣一幅情景。

防空洞對聯

參政員盧前曾替防空洞做過一副對聯，可謂天造地設，詞曰：

見機而作

入土為安

（遜）

肉的移植

鄭人

一切的疾病，都是人類的大敵，牠摧殘了人的身體，消滅了人的生命，更有許多不能治愈的絕症。但是人類的科學家們，却並不懼怕，要憑藉他們大無畏的精神，致力於克服疾病，解救人類的工作，一步更進一步。

★國際醫藥聯盟—美國洛格非勒基金會，在最近一次的報告表上，除了報告一年來克服各種疾病如斑疹傷寒，瘧疾，黃熱病與結核菌的研究工作，並建議組織國際醫藥聯盟，共同研究各種空氣傳染時疫，設法防止消滅的工作；一方面利用空運便利迅速，將應需藥品迅速運往以前消滅的辦法。

★盲人福音—美國，紐約醫院最近聯合其左近十九個醫院，組織成立一「眼睛銀行」。儲藏活的眼睛角膜—包在眼睛的透明體；保藏在一個封閉而有冷凝設備的容器裏，容器裏是裝有特種藥品的。預備給那些被火燒，病毒及其他所損壞角膜而致盲的人們，作為復明之用，因爲那些人的其他部分如神經網膜均屬完全。「眼移植」工作雖早已發現，正式有規模的應用尚屬初次。

當得到本人的遺命，或法定人的允許，死去人們的眼角膜在四小時內取下保藏；生下即死的孩子，也是「贈養者」；而有不能治愈的盲人，也可以貢獻出完美的角膜。現在用這樣的方法，五個盲人中就有一個可以復明了。

★牛乳的新效用—乳汁在未來的化學工業上將是一種重要而可貴的原料；美國科學家們已從其中提煉出許多種產品：如麻醉劑，顏料，橡皮和可曲折的玻璃。從乳漿裏可以提出各種有用途的藥品，如著名的「配尼西林」，殺菌的磺胺劑，還有一種乳酸鈣鈉鹽，用在使因重創或行外科手術後的血液中，其他有軍事上的特種藥品，設用於平時，同樣將增人類幸福。

★新「肉」移植—美國紅十字會曾將人們的「輸血」製成血漿，為戰時救傷服務，最近又有改進，即與成中凝膠質纖維素等的血漿，作傷者移植的新肉質，在施行手術用時，先製取血漿所凝成，該成分等自動促成血纖維黏連，不但同時止血，且使外科醫生所不能縫接的地方，如手指，足趾，黏接成功。

★治結核菌的新藥—人們在克服結核菌的工作上，又更進了一步，雷勒和萊克二博士發現另一種配尼西林同族的青黴素，雖尚未在人身實驗，然人類的結核菌，移植在豚鼠身上，百分之百足以致其死命，而經注射後數日止蔓延，雖該藥與配尼西林同樣祇能制止蔓延，殺滅；但發現該菌已失敗。兩博士乃更進一步，研究何種元素有如此效用。

★一「鉗」的功用—尋覓已久的完善的外科手術用具的金屬，還已發現「鉗」最合乎理想。因爲它堅牢，柔韌，不銹，無毒，無害，可以製成各種形式，遇到血液也無「電化作用」；並可用以修復人身的缺陷，鉗製的片，線，箔，可以用來修補臟器部的骨骼，損壞部分；鉗在外科醫術上，已佔重要的地位。

勝利前後

「抗戰勝利後，大家都有一種錯覺，以為勝利後生活可以過好些，享受受了，連我自己也不免如此。但現在知道這是錯誤的。」

潘序倫先生頂天真，會自己承認錯誤。

我知道有幾個朋友勝利前在重慶連黃包車都坐不起，現在居然也準備用十根八根金條來買汽車了。

誰肯再忍耐刻苦？

司馬遷

教堂·諷刺·

上海有一座教堂，它所處的地點，是一種諷刺，你說：這是哪個教堂？在什麼地方？（容答見明日本版）

遜

不要敷衍

許玉瑛

中國有句俗語：「做日和尚撞日鐘」，這句話是形容過着敷衍生活的人們，目前本市多數的大公司廠商，甚至是市政機關，內部都呈現着敷衍的局面，人情上是處處敷衍，公事上也是面面敷衍。由於大家相互敷衍，人人都抱着將就了事的態度，影響所及，直接使行政效能減低或廠商業務停滯，間接造成了國家衰弱和社會不景氣。不論是公共機關或商號工廠，工作人員如果都抱着敷衍的心理，就等於大家不合作。試問一家工廠，如果廠方與員工個個相互敷衍了事，還能夠達到減低成本與改良出品的理想嗎？同樣的一個地方機關，辦事人員如果人人啟敷衍，不肯一心一意真誠合作，也休想推進地方行政效率。

所以我覺得現在要解決國家的艱難和消除地方的不安狀態，有一點很重要的，就是應該掃除社會上的敷衍氣氛，庶幾行政效率能夠增進，工商業能夠獲得切實發展，這樣才可使祖國與列強各國並駕齊驅。

三言兩語集

武陵人

天高皇帝遠 人少畜牲多

吳市長在清華同學歡迎會和招待新聞界席上，一再說過，工人們應知欲食雞卵者，當不能先將母雞殺死。現在所看到的母雞，都已不殺，亦將自斃。很可能在不久將來，上海將有雞瘟之患。吾們固希望欲食雞卵者，勿殺母雞，同時亦希望主人有養雞的妥善方法。

★蔣主席手諭，對操縱囤積米糧者，查實之後，一律槍決。的確相當如欲「不」使米蛀蟲再作怪，最有效的方法，莫如斷幾個奸商的頭。米字斷了頭，就成「不」字，或許可望「不」再作怪。

★財政部規定銀行不許做黃金押款，此之後銀行因黃金押款而發現數宗黃金押款，實難謂偶然？

★閘北棚戶避難者是「豬羅」！滬北寧實報載「沙涇路第二宰牲場及南洋衛第二宰牲場，全體宰豬工人，因反對東方之飼料及梅豹，雙方發生衝突。」如此一來，宰牲場的豬羅，雖然不免一刀結果，至少可延長若干時生命。

★「天高皇帝遠，人少畜牲多」，一般腐敗無能的縣政情形，可以從這兩句中體會得之。

★滬市商店美國明星把電虛設門口處場改建花園與建七層花園大廈，因此我連想到頂大的大陸遊戲場如何利用。

★在一個安靜的工廠中，聽到舞廳的女工們唱着蕭流行的名曲愛，一致權益女工的程度了。其實在十年之前，女工們也一樣會唱時髦，但最飽歌曲的調子今昔不同而已，究竟是歌曲的進步？還是女工的進步？

★京報載「警察挨戶調查租屋之空屋，如房主仍割不出租，即由市府代為出租。」擁有房屋待價而沽者，均感恐慌，紛紛動員尋覓「頂租戶」，此正是所謂「胡桃不敲不出來。」上海的胡桃不少於南京，只怕無人提起鋒來。

★重慶近日已大熱，如果儲藏在一艘舟中，溶解美也。

卓別麟 荒唐將軍 新光 滬光 後天公映

新光 滬光 鐵騎美頰 今晨十時半加映早場

大光明 陳納德將軍 飛虎隊
麗都 埃洛弗林 反攻緬甸
國泰 百美圖 薇洛妮卡蘭
南京 美女出籠 上市艷曲
美琪 當差的妹妹 狄安娜竇萍
長風畫報 編排新穎
第六期出版 大描有膽 諷刺力寫 芝蘭畫報

中華 琵琶記 金榮 貂蟬 滬東 王先生 西山 萬里長空 滬山 西線伏魔 上海 花月春舞 太平洋威鎮 冒牌偵探 平地青雲 海上霸王 東海 泰山寶藏 李三娘 野女郎 克復巴丹島 新新 鐵拳粉腿 平安 野風 光陸 自由之火 西海 蘇軍戰記
金門 血戰大西洋
大上海 銀冰舞后 金城 大華 呆人囈語 “Nothing But Trouble” 本日起供應譯意風
國際 鐵血壯志 美琪 鳳樓魂斷
明天起二院同時獻映 卓別麟奇傳 全新拷貝 十大本長片

新都 光明 五集 白蛇傳 東方 文濱劇團 新仙林 俠骨柔腸 此恨綿綿 麗華 魂歸離恨天 金城 第三十八官圖 陸 卡爾登 男女之間 辣斐 方朔 真假將軍 教新歌 泰山怒海英魂 勝利 人約黃昏 光華 洪荒時代 國際 百老匯 卡爾登 蛇蠍美人 國泰 龍子
徵求 聘請 劉鐵保 尋找學生

分類廣告 皇后 越劇 姚水娟 竺素娥 火燒阿房宮 滄洲飯店書場 滄洲書場
福利西藥行 合利西藥行 華光藥房 同華藥房 木器 百貨 西裝 徵屋 尋獲 遺失 聲明 招生 孟賢英文學校 台灣蔗 出售 無線電 81453 興泰

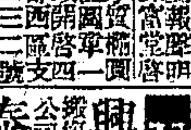

T.90593 召租 房地產 召頂 日光燈 汽車 自由車